(第一張)(第一版)　一九五一年十月二十一日　夏曆辛卯年九月二十一日　(星期日)
進步日報
天津市軍事管制委員會報紙雜誌登記證新字第貳號
經中國人民郵政登記認爲第二類新聞紙類天津郵政管理局登記執照第叁壹號

進步日報

第九百五十五號
社址　天津羅斯福路二四一號
全國各地郵局均可訂閱
今天本報一大張半
售人民幣六百元不加郵費
電報掛號四一四四　郵政信箱一〇〇
電話：總編室 [illegible]　政教組 [illegible]　商業組 [illegible]　工業組 [illegible]　社會服務組 [illegible]　經理室 [illegible]　廣告課 [illegible]　印刷部 [illegible]　訂報課 [illegible]
昨日印完時間五時五十七分

朝蘇建立外交經濟合作關係三週年
斯大林金日成互致賀電

【新華社北京二十日電】據塔斯社莫斯科二十日訊：十月十二日爲朝鮮民主主義人民共和國和蘇聯建立外交和經濟合作關係三週年紀念日。蘇聯部長會議主席斯大林和朝鮮民主主義人民共和國內閣首相金日成互致賀電。

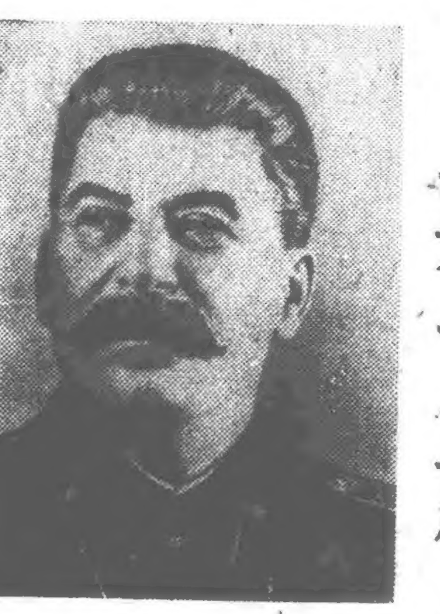

斯大林大元帥致金日成首相的電文如下：

平壤
朝鮮民主主義人民共和國內閣首相金日成同志
首相同志：
請接受蘇聯政府和我本人的謝意，感謝你在我們兩國建立外交關係三週年的祝賀。
祝勇敢的朝鮮人民在保衛他們祖國的自由和獨立的英勇鬥爭中得到勝利。
約·斯大林

金日成首相致斯大林大元帥的電文如下：

莫斯科　克里姆林
蘇維埃社會主義共和國聯盟部長會議主席約瑟夫·維薩里奧諾維奇·斯大林大元帥：
敬愛的斯大林大元帥：
在這朝鮮民主主義人民共和國與蘇維埃社會主義共和國聯盟建立外交及經濟關係三週年的時候，請允許我代表朝鮮民主主義人民共和國政府、全體朝鮮人民以及我本人，向蘇維埃社會主義共和國聯盟政府，向全體蘇聯人民以及他們天才的領袖——您，親愛的約瑟夫·維薩里奧諾維奇，致熱忱的祝賀，並表示深切的敬意。
自朝鮮民主主義人民共和國與蘇維埃社會主義共和國聯盟建立外交和經濟關係以後，由於我們兩國間的友好關係以及蘇聯的無私的援助，我們年青的共和國獲得了發展和鞏固，成了爲自身的自由與獨立，爲世界和平而鬥爭的國家之一。
蘇聯和朝鮮兩國人民間的親密友誼，蘇聯給我們的援助和支持，是我們反對美國干涉者和李承晚賣國賊、爲了我們祖國的自由和獨立的正義戰爭取得勝利的可靠保證。
朝鮮人民已經完全挫敗了美國干涉者在朝鮮的侵略計劃，他們今天加强蘇聯和朝鮮兩國人民的友誼，並且完全有決心維護他們祖國的統一和獨立。
爲了全體進步人類的利益和幸福，爲了世界持久和平，大元帥，親愛的約瑟夫·維薩里奧諾維奇，我祝您萬壽無疆。
朝鮮民主主義人民共和國內閣首相　金日成

人民日報社論
蘇聯的嚴正立場和美國的拖延戰術

本月十五日蘇聯發表了蘇聯政府關於朝鮮局勢與蘇美關係致美國政府的聲明。聲明指出在朝鮮所發生的局勢是由於美國有計劃地拒絕和平解決朝鮮問題，而停戰談判的遭受延宕又是由於朝鮮美英司令部有步驟地造成各種障礙來妨礙談判的順利進展。蘇聯政府在如此地揭破了美帝國主義者企圖卸脫其拖延停戰談判的責任的陰謀之後，跟着指出如果美國政府眞正主張改善蘇美關係，它已經有不少機會可以行動來證明它的和平意願，但是美國政府並沒有這樣去做。這就證明美國事實上不是要改善蘇美關係並與蘇聯合作的。聲明最後强調說，蘇聯政府同意在美國政府的參加之下，審查一切尚未解決的重要問題，並討論改善國際關係——包括蘇美關係的辦法。

蘇聯政府的聲明，再度證明了蘇聯偉大的不可動搖的和平意願的堅强性。它粉碎了美國駐蘇大使寇克代表美國政府所採取的挑釁行動，揭穿了美帝國主義者拖延朝鮮談判又企圖推卸責任的卑鄙陰謀。它對於全力反抗美國的血腥侵略的中國人民、朝鮮人民以及一切同情我們這個鬥爭的全世界人民是一個鼓舞。

大家知道，由於中國志願軍與朝鮮人民軍堅强不斷的打擊，美國帝國主義者在朝鮮戰爭中遭受了重大的困難，軍隊的大量殺傷，軍備的巨大消耗，人民的不肯支持，帝國主義陣營的爭吵與躊躇不前，這一切不但打亂了它準備世界戰爭的時間表，甚至以武力征服朝鮮的夢想都因爲碰到了鐵的事實而不能不多所顧慮。因此它雖然一面接受了蘇聯駐聯合國代表馬立克的建議來開始停戰談判，但是在談判的進程之中，儘管朝鮮人民軍和中國人民志願軍代表團無時不採取嚴正負責的態度來對待談判和談判中可能發生的事件，美帝國主義者却不斷製造各種破壞事件，採取各種不同的阻撓辦法，藉口各種枝節問題來使談判複雜化，並使之拖延下去，以致談判停頓了近兩個月之久還不能恢復。這就是美帝國主義者遭遇了在朝鮮戰爭中的困難、僵又不願的矛盾局勢之後所採取的拖延戰術。

愚蠢的美帝國主義者妄圖以這種拖延戰術來進行打邊談，保持緊張，以便「牽制」和「消耗」我國的兵力，但是事實證明被「牽制」被「消耗」的不是我們，正是他們自己。展據去年十月二十五日到今年十月十五日的統計，美國侵略軍的傷亡[illegible]正在逐日大量增加的。從去年十月二十五日至今年五月二十一日的二百零九天中，敵軍平均每天損失兵員九百零四名。但是到了他們所謂的「夏季攻勢」，即自今年五月二十二日至九月二十四日的一百二十六天中敵軍的傷亡即已增加至每天一千二百九十一人，這較之以前七個月不到的損失增加了百分之四十三以上。等到他們的所謂「秋季攻勢」到來之後，他們的損失更是跳躍的增加。從十月一日起至十月十日的十天中，敵軍平均每天要損失二千五百四十餘人。而在十月十三日至十月十五日的三天之中，每天平均的損失則爲這個數目的兩倍以上，三天之中，每天要傷亡五千六百六十六人。這證明美帝國主義者以拖延談判，邊打邊談來減少消耗的希望是得到了相反的結果，最近敵軍的損失是在更迅速地增加着。這樣，到底是誰消耗了誰呢？至於美國所謂的「牽制」我們，更是毫無根據的妄想。我國不是侵略國家，我們決不要侵略任何人，但是我們也決不容許任何人侵略我國。由於美帝國主義者發動侵朝戰爭，並將他的侵略魔掌伸進了中國，中國人民忍無可忍，才組織自己的志願軍去朝鮮與朝鮮人民軍並肩作戰。這正是爲了打擊和制止美帝國主義的侵略。只要美帝國主義一日堅持侵朝戰爭，全中國人民就決不停止繼續給他們以深重的打擊。另一方面，美帝國主義者的情形却恰恰和我們相反。他們不但是正在侵略朝鮮，侵略中國，他並且在準備用侵略戰爭血洗全亞洲和全世界。然而中朝人民的英勇鬥爭已經使他們不得不把他們的軍隊的主力的大部分陷在朝鮮，使他們不但不能如意進行其準備世界戰爭的[illegible]

照然地，美帝國主義者在朝鮮的侵略並沒有「牽制」住任何人，而只是牽制了他們自己。

事實上，美國所謂的「牽制」與「消耗」的戰術是爲了其拖延談判的戰術之不得人心而用以欺騙美國人民的。美國人民對於美國帝國主義的侵略戰爭不願支持，因此對於他們拖延談判來延長戰爭更不滿意。這一點是美國反動報紙都不能隱諱的。十月二日的紐約郵報就反對美國政府在一些「程序和手續問題」以及「更換地址的曖昧問題」上「延宕談判」。美帝國主義者深知其所謂的「牽制」和「消耗」不足以平息人民的反對，於是努力企圖拉扯其他國家來捐負這個責任。他們始而矢口誣衊，企圖將拖延談判的責任卸給中朝方面，現在又挑動地企圖將這個責任推給蘇聯，甚至不惜以所謂「不良的後果」、「惡劣的影響」來施行威脅。然而美國的原子訛詐政策已經是被斯大林同志關於原子彈的談話所粉碎了。他們推卸責任的企圖又遭受了蘇聯政府十月十五日所發表的聲明的嚴重的打擊。

因此，只要美帝國主義者不放棄他們的拖延戰術，他們就不能不陷入他們自己所造成的困難中。

我們完全同意蘇聯政府關於朝鮮局勢與蘇美關係的聲明。我們認爲，只要美國政府尚有絲毫解決朝鮮停戰問題的誠意，他們就應該立即訓令李奇微將軍停止他在停戰談判方面所採取的拖延戰術，使朝鮮停戰談判得以迅速在公平合理的基礎上達成協議，而這本來是完全可能的，本來是沒有不可克服的困難的。否則，他們一切所謂「解決國際問題」、「和緩緊張形勢」的欺人之談，就只有更增加中國人民在朝鮮與美帝國主義長期鬥爭不達目的不止的決心。

【新華社北京二十日電】

蘇聯觀禮代表團 昨由京乘機返國

【新華社北京二十日電】應邀參加我國國慶節慶祝典禮的蘇聯人民觀禮代表團，在今天上午乘飛機離北京返蘇。到機場歡送的有：中國人民保衛世界和平反對美國侵略委員會主席郭沫若、秘書長劉貫一，中蘇友好協會總會總幹事錢俊瑞、副總幹事趙仲池，中華全國總工會副主席李立三、劉寧一，中國新民主主義青年團中央委員會秘書長榮高棠，中華全國民主婦女聯合會國際聯絡部副部長廖夢醒，中華全國文學藝術界聯合會代表艾青等人。蘇聯大使羅申也到機場歡送。

【新華社北京二十日電】蘇聯人民觀禮代表團團長柔洛維耶夫在離京返蘇前夕，發表書面談話如下：

「我們即將啓程回國，我們將把中國人民對蘇聯勞動人民最熱忱的兄弟感情帶回國去。

我們確信：中華人民共和國勞動人民忠於共產黨，無限熱愛自己久經考驗的領袖毛澤東同志。我們也確信：中國人民對我們蘇聯人民、對偉大的斯大林懷着兄弟般的熱愛。爲了世界和平的加强，謹祝我們兩國人民間兄弟友好的情誼進一步加强，我們兩國日益繁昌。

我們熱烈希望偉大的中國人民在新的民主中國的建設事業中獲得進一步的成就。」

印度等代表團抵南京

【新華社南京二十日電】應邀參加我國國慶典禮的印度親善訪華團和緬甸、印尼、巴基斯坦等國人民觀禮代表團一行二十八人在十九日抵達南京。赴車站歡迎的有中國人民保衛世界和平反對美國侵略委員會南京分會主席金善寶、副主席石西民，南京市人民政府副市長李樂平和各人民團體代表等。當日晚，南京市各界人民代表一千五百人舉行了歡迎大會，各代表團的代表們在會上暢談了這次參加我國國慶典禮的觀感，一致盛讚新中國成立兩年來的偉大成就，表示決心和中國人民一起爲爭取世界和平而奮鬥。

展覽會今起照常開放

【本報訊】華北區城鄉物資交流展覽會今起照常開放，開館時間仍爲上午八時。

預售的十九日展覽會入場票仍有效，一般參觀者，僅限今日一天有效，預購團體票，因故不能在今天參觀者，必須持函到展覽會秘書處或財務委員會辦理改換參觀日期手續，否則過期一律作廢。

紀念志願軍出國作戰一週年
津抗美援朝分會訂具體辦法
廿五日到卅一日爲宣傳活動週　展開各項活動　檢查愛國公約　慰問烈軍屬　爭取實繳百架飛機獻款的百分之七十五

【本報訊】天津市抗美援朝分會爲紀念十月二十五日中國人民志願軍出國作戰一週年，特於昨天下午舉行工作會議，具體討論有關紀念的事項。到會的有李燭塵、黃敬、婁凝先、方紀、凌勉之、辛毓莊、王一達、岳淑媛、王光英等十餘人。

會議響應中國人民抗美援朝總會十三日發出的關於紀念志願軍出國一週年並加强抗美援朝工作的號召，決議在全市擴大進行各項慶祝活動。規定自二十五日起至三十一日爲紀念志願軍出國作戰一週年宣傳活動週，在宣傳活動週內，本市各界人民應普遍深入檢查愛國公約，進一步擴大增產節約運動，完成愛國捐獻計劃。同時各民主黨派、人民團體可分別舉行慶祝會，各基層單位也可分頭舉行各種講演會、座談會等，在各種集會中，着重宣傳一年來中國人民在抗美援朝戰爭中所獲得的偉大勝利，以及反對美國非法地單獨對日媾和，佔領日本和重新武裝日本，反對美國阻撓朝鮮談判、繼續侵略朝鮮和霸佔我國的台灣。

會議號召在宣傳活動週內，本市各界人民應向功在國家、人民的中國人民志願軍和中國人民解放軍和他們的家屬表示敬意和慰問。各民主黨派、機關團體可向在津的志願軍和解放軍的傷病員進行慰勞和慰問；各區市民也應組織起來，慰問本區內的志願軍和解放軍的烈屬和軍屬。

爲了以積極繳納捐獻武器捐款的實際行動來紀念志願軍出國作戰一週年，會議號召全市各界人民踴躍繳納捐獻款項，爭取在十月二十五日以前，完成實繳獻款達到本年內捐獻百架飛機的百分之七十五（即飛機七十五架）。

會議最後決定在本月底召開全市性的紀念志願軍出國作戰一週年大會。並發出天津市抗美援朝分會關於紀念志願軍出國作戰一週年的通知，希望各單位參照具體情況佈置執行。

天津市抗美援朝分會關於紀念志願軍出國作戰一週年的通知

爲紀念中國人民志願軍出國作戰一週年，進一步加强抗美援朝工作，茲遵照抗美援朝總會十月十三日的通知，並結合本市具體情況，規定自本月二十五日起的一週時間內，爲宣傳活動週，特提出以下幾點，望各單位佈置執行：

㈠宣傳方面：着重宣傳一年來中國人民抗美援朝運動的偉大勝利和成就，反對美帝國主義非法地單獨對日媾和、重新武裝日本，反對美帝國主義多方面阻撓朝鮮停戰談判，繼續侵略朝鮮和霸佔我國台灣，來加强各界人民對美帝國主義的仇恨心，並繼續加强全市各界人民的抗美援朝工作。

㈡本市各民主黨派、各人民團體、各抗美援朝支會及分支會可分別根據具體情況，舉行講演會、座談會或小型的代表性集會，以及其他慶祝活動（如圖片展覽、壁報等）。

㈢各機關、團體、工廠、學校、街道應切實檢查愛國公約的訂立及執行情況，發現在執行中存在的問題，研究今後的改進辦法，要求每一個人都參加到愛國公約的小組中來，使愛國公約眞正成爲各界人民的行動綱領。

㈣各界人民代表應向志願軍的傷病員（包括解放軍的傷病員）進行慰問，各區抗美援朝支會應組織羣衆慰問志願軍及解放軍的烈屬和軍屬，各單位並應捐獻書刊、雜誌、畫報，贈送前方。

㈤各單位應盡一切可能加强愛國增產捐獻運動，爭取於本月二十五日前，實繳款項達到本年內捐獻百架飛機的百分之七十五。

㈥在各種紀念活動中，應盡量吸收在生產、工作、學習中的模範人物和積極工作的宣傳員參加工作。

天津市抗美援朝分會
一九五一年十月二十日

津工商聯以實際行動紀念志願軍出國作戰週年
決廿五日前繳足獻款九百億
昨各業主委會議並決議糾正少數行業抬價惜售現象　杜新波局長在會上宣佈政府兩項決定

【本報訊】津市工商業聯合會昨晨召集全市各行業主委舉行重要會議，討論加强推動本市工商業界的愛國增產捐獻運動，確保如期完成按月的捐獻計劃，同時也檢查糾正一小部分工商業者對物價問題採取的不正確的作風。

到會各業主委一百二十餘人，由工商聯李燭塵主任委員主席。會中決定在十月二十五日志願軍出國作戰一週年紀念日以前，本市工商業界運前繳足九百億獻款，以完成工商業界認捐全部飛機八十架款項的百分之七十五的計劃。李燭塵主委在會上號召全市工商業者努力完成捐獻計劃，以迎接志願軍出國作戰一週年的紀念日，全市工商業者應該鞏固和發揚在歷次愛國行動中的光榮傳統，用積極繳納認捐款項的愛國行動，來報答保衛祖國的人民志願軍，增强抗美援朝的力量，爭取抗美援朝更大更多的勝利。李主委還指出：本市一小部分工商業者，沒有瞭解愛國增產捐獻的意義，有個別的把捐獻的款項計算在生產和經營的成本內，抬高了某些個別商品的價格。還有極少數的工商戶，在各地農民來津參觀之際，竟發生了變相抬高貨價的現象。所有這些違反工商界愛國公約的錯誤行爲，應當立刻糾正，各該業主委應立即進行自我檢查，改正錯誤，保持本市工商業界固有的光榮和純潔。

市工商局長杜新波應邀到會講話，指示兩點：第一、增產捐獻運動是在愛國的認識下自覺自願的行動，因此它一方面具有政治意義，另方面又有發展生產的意義，抬高了價格，這是不對的。少數工商業者把捐獻的部分加在成本裏，這是極錯誤的。第二、在展覽會的物資交流工作中，本市少數工商業者對某些商品表現了惜售或抬價的現象，甚至有些國營企業也有惜售情形發生。爲了穩定物價，人民政府決定：迅速糾正和防止這一類錯誤的繼續發生。凡國營企業調整價格，必須經由市財經委員會核准；私營工商業調整貨價，必須呈請市工商局核准。至於過去未經核准自行抬價的，應該主動地將貨價回落至合理的水平。杜局長的講話受到全體的熱烈擁護。

工商聯副主委畢鳴岐、朱繼聖，常委李鏡楚相繼講話。畢副主委報告了增產捐獻工作的推動情況，對花紗布綢業、橡膠業及其他積極繳款的行業予以當衆表揚。希望各行業爭取更大的成績。同時他也指出了個別行業中借捐獻而抬高售價的事實，責成有關行業主委進行檢查，迅速糾正。朱副主委强調指出：工商業者過去在人民革命的事業中，貢獻很少，全國解放後在共產黨、毛主席正確領導下的新中國，正在走向繁榮富强的光明大道。工商業界要更進一步地提高政治覺悟，提高愛國思想，與各界人民一道努力爲國家，決不能落在其他各界的後面，因此必須保證完成捐獻計劃，購買更多的飛機大砲，支援志願軍，早日打垮美國侵略軍；必須勇於改正錯誤，保持工商業界的固有光榮。

李鏡楚常委報告工商界捐獻委員會最近的工作成績，一般地繳款情況都很積極，不過還有三十多個行業尚未繳款，希望迅速認眞的重視這項愛國工作。李常委並提出在十月二十五日以前工商界做到完成全部捐款的百分之七十五，即運前共繳足九百億。當即得到會場熱烈的掌聲，全體表示擁護這項決定。

迎接志願軍出國作戰週年
內蒙人民踴躍繳獻款
已繳款佔半年捐獻數百分之五七

【新華社張家口十九日電】內蒙古自治區各族人民踴躍繳納飛機大砲獻款，迎接中國人民志願軍出國作戰週年紀念。截至十月十五日止，該區各族人民繳納獻款已達一百三十七億餘元，佔半年捐獻計劃的百分之五十七强。其中錫林郭勒盟的牧民已超額完成了全部捐獻計劃；察哈爾盟今年雖遭受旱災，但各族人民以開展副業生產增加收入的辦法，繳款達半數以上。

在捐獻運動中，該區各地工人紛紛展開生產競賽，滿洲里和海拉爾市各廠工人，除將增產收入全部捐獻外，每天又自動加工一小時，並將全部工資獻出。各地農民也積極的提高耕作技術，開闢副業生產，以增產收入，進行捐獻。昭烏達盟阿魯克爾沁旗的農民，組織了六千八百一十三輛大車運鹽，以增產所得完成捐獻計劃。察哈爾盟、呼納盟、錫林郭勒盟的牧民，捐獻也很踴躍。昭烏達盟巴林左翼旗已勝利完成了七億六千七百萬元的捐獻計劃。該旗寶利格蘇木（區）牧民吉儒木德，一人獨獻三十萬元和乳牛、犍牛、騾馬、騸馬各三頭。錫林郭勒盟牧民却德格也獻出了自己最心愛的馬。他說：「我最親愛的志願軍出國作戰一年了，我獻出自己心愛的馬，英雄騎上馬，打起美國强盜更有勁、更威風、更能取得偉大的勝利。」

察南人民超額完成繳款 捐獻「董存瑞號」戰鬥機

【新華社張家口二十日電】革命烈士董存瑞的故鄉——察哈爾省察南專區人民，在嚴重的旱災和蟲災侵襲下，積極開展副業生產，現已超額完成「董存瑞號」戰鬥機的繳款計劃，作爲迎接中國人民志願軍出國作戰週年紀念的獻禮。

聯絡官會議續商談復會事宜
關於中立區範圍獲協議草案
我方再度駁斥美方堅持軍機飛越中立區要求

【新華社開城二十日電】十月二十日雙方聯絡官繼續會談協商雙方代表團復會事宜，會議在上午十時開始，十一時五十五分休會。下午三時繼續開會，五時十分結束。十月二十一日的會議定於上午十時舉行。我方聯絡官在二十日的會上爲再度解除對方一切拖延停戰談判會議迅速復會的藉口，同意了對方所提出的以開城、板門店、汶山通道兩側各二百公尺的地區劃爲中立地區的建議。根據雙方聯絡官之間已有的協議，雙方聯絡官將提交雙方代表團在復會後第一次會議上考慮的關於中立區範圍的協議草案如下：

（一）會場區——以板門店附近會場爲中心，一千碼爲半徑的圓形區域。
（二）開城區——以開城交通中心爲圓心，三英里爲半徑的圓形區域。
（三）汶山區——以三英里爲半徑的圓形區域內的聯合國軍代表團駐地。
（四）通道——開城、板門店、汶山間的道路及兩側各二百公尺的地區。

我方聯絡官在會議中繼續駁斥對方所仍然堅持的軍用飛機可以飛入開城、汶山區及通道區上空的無理要求。我方聯絡官指出：[illegible]

根據中央指示及上期實際情況
津教育局制定本學期工作計劃

【津市新聞處訊】本市教育局根據中央指示及上學期工作的實際情況，頃已制定本學期工作計劃，並向本市各級學校負責人進行了傳達。

計劃提出五一年下半年之中心工作有五：第一，加强各級領導幹部的政治理論學習，檢查領導工作中的思想性和政治性，克服事務主義的工作作風；第二，加强教職員的在職學習，提高教職員的政治思想水平和教育思想水平；第三，加强學生的政治思想教育，深入進行愛國主義教育，系統地宣傳馬列主義——毛澤東思想；第四，改進教學研究，提高教學質量，鞏固教學成果；第五，加强體育衛生工作，改進師生健康狀況，提高學生健康水平。

加强各級領導幹部的政治理論學習

（一）關於加强各級領導幹部的政治理論學習：計劃中規定全市各級學校校長、教導主任均須參加學習組織，學習毛主席的「實踐論」和毛主席的教育思想，以中央教育部錢俊瑞副部長著「學習與實踐毛主席的教育思想」爲主要參考文件。在學習方法上應堅持理論與實際一致的原則，一面學習文件，一面檢查領導工作中的思想性與政治性。檢查重點主要是方針政策的貫徹執行情況、教育思想及對教職員學習的領導、對學生愛國主義教育的領導和實施情況以及領導幹部自身的政治理論學習情況。

加强教職員學習

（二）關於加强教職員學習：計劃中提出學習之目的在於鞏固已有的成果，進一步肅清封建的、買辦的、法西斯主義的思想殘餘，並清除小資產階級、小資產階級的超階級超政治觀點及改良主義的教育思想，展開教育陣地上的思想鬥爭，以加强教學工作的思想性與政治性；同時在思想提高的基礎之上，進一步加强業務學習，改進教育質量。全體教師應從政治理論、教學業務、時事政策、文化補習四方面進行學習。政治理論及業務學習統一進行，以聽取、討論有關馬克思列寧主義和毛澤東思想的報告爲主，並自學錢俊瑞副部長著「學習和實踐毛主席的教育思想」一文。教育局將選擇典型學校觀摩，結合學習在教師中檢查各科教學思想，爲今後全面展開教學思想的檢查打下基礎。在時事政策學習方面，規定教師應經常閱讀報紙，了解國內外政治形勢及國家各種重要政策。在文化補習方面，計劃中提出辦好業餘學院。凡中小學、職工、幹部業餘學校及羣衆識字班的教師均可參加學習，其中文化程度較差的則必須參加學習。

加强學生思想政治教育

（三）關於加强學生的思想政治教育：計劃中提出要以馬克思列寧主義和毛澤東思想及愛國主義精神教育青年兒童，使之成爲毛澤東式的新人物，成爲愛國主義的戰士。在進行步驟上首先應對過去政治思想教育進行一次檢查，同時從以下幾方面入手：㈠加强政治課的領導，舉辦政治理論講座，吸收政治教員參加，成立全市政治課教學委員會；㈡在各科教學中貫徹政治思想教育，並首先在三兩科內取得經驗；㈢加强青年、兒童輔導工作，認眞貫徹教導合一的原則，全體教師均有責任在課內課外對學生進行思想政治教育及革命道德品質的教育；在小學中更應改進兒童管理方法，根絕殘存的打駡兒童、侮辱兒童等體罰及變相體罰現象；㈣改進時事、政策教育：中等學校應搞好時事廣播，工人業餘學校中搞好課前十分鐘讀報，羣衆業餘學校中應有一定時間進行時事、政策的宣傳；㈤加强課外活動的思想指導工作；㈥加强工人的政治教育，每週抽出一定時間，在工人業餘學校上政治課，力求通俗地系統地進行馬克思列寧主義和毛澤東思想的講解，着重培養政治課教員。

改進教學研究、提高教學效果

（四）關於改進教學研究，提高教學效果：計劃中提出教學工作是學校的主要工作。政治思想教育的進行，革命道德品質的培養，文化科學知識的傳授，衛生健康教育的實施，主要是通過教學工作來實現的。因此，各校應加强改進教學工作。在具體要求上，首先應注意教學內容的思想性與政治性，克服單純傳授知識的客觀主義教學態度。其次是改進教學方法，進一步貫徹以課堂教學爲主的教學原則，加强教學計劃性，精簡課外作業，改進課堂提問及平時測驗記分制度。進一步推廣直觀教學方法，爲此須鼓勵教師創製教學工具，並儘可能地充實各科教學設備。爲達到以上要求，各級行政領導幹部必須加强教學工作的領導和檢查，組織必要的觀摩教學；健全教學研究組織，改正教學研究組中無計劃無中心或單純着重技術的偏向。教育局將選擇重點學校與重點學科培養典型創造經驗，舉辦講座，交流經驗，成立全市性的教學研究機構，編寫教學參考資料。在工農及幹部教育方面，計劃中更提出必須提高教師爲工農服務的事業思想，結合新學制的宣傳，糾正少數教師及學校負責人輕視工農教育的思想。爲獎勵教學有成績並能創造新經驗的優秀教師，全市將於學期結束時結合總結工作，評選教師模範，樹立教育工作者的旗幟。

加强體育衛生工作、改善師生健康狀況

（五）關於加强體育衛生工作，改善師生健康狀況：計劃中提出一年來改善師生健康狀況，雖有若干成績，但問題的嚴重性依然存在。做好這一工作的關鍵在於領導負責，動員全體師生職工一齊動手，經常地持久地進行，克服少數人的不關心，忽冷忽熱的現象。在改善學生健康方面，計劃中規定㈠着重在課內課外進行衛生健康教育，培養學生重視衛生和體育的習慣，經常鍛鍊身體。這一工作應與愛國主義教育結合進行。㈡進一步貫徹執行關於精簡作業、規定作息時間、改進學生伙食、改善環境衛生、擴充體育設備的各項規定，改進體育課教學，認眞執行中央政務院的指示。在改善教師健康方面，計劃提出應精簡會議、減少兼職、調整教師課程、精簡作業、改善伙食、開展業餘文娛活動等項，並將逐步作出各項具體規定。

新華社更正

十五日新聞稿「全國各地紗廠已普遍開工大天大夜」稿，「其中天津、青島二地紗廠」中，「、青島二地」應删去。（見十六日本報第一版）

昨日發「美侵略軍兵員損耗率急劇增」稿的第三段「五月二十一日的二百一十天中」中的「一十天」應爲「零九天」；「平均每天損失兵員八百九十九名强」應爲「平均每天損失兵員九百零四名」。（本報第一版）

天津工商業叢刊
3
五金機器農具
經營的方向
每冊二千元　現已出版
[illegible]
天津進步日報編印
展覽會營業處：第二商場29號

今天本報新聞提要

㈠朝蘇建立外交經濟合作關係三週年斯大林金日成互致賀電
㈡津抗美援朝分會訂定具體辦法紀念志願軍出國一週年
㈢津工商聯以實際行動紀念志願軍出國一週年決於二十五日前繳足獻款九百億元
㈣津教育局制定本學期工作計劃（以上一版）
㈤津市人民檢察署發佈「建立檢察通訊員試行辦法」
㈥津市人民[illegible]
㈦埃及人民[illegible]（以上三版）
㈧華北區城鄉物資交流展覽會展開區際物資交流
㈨爲城鄉物資交流服務事項（五版）

做好人民檢察工作

人民檢察署制定辦法 建立檢察通訊員

目前先在公安、司法等部門建立 負責向檢察署反映一切違法情況

【津市新聞處訊】本市人民檢察署頃發佈「建立檢察通訊員試行辦法」如下：

第一條 本署為了廣泛聯繫羣衆，做好人民檢察工作，保證人民政協共同綱領及人民政府所頒佈的政策方針、法律法令貫徹實施，特制訂本辦法。

第二條 檢察通訊員建立範圍：各機關、人民團體、國營企業及廣大市民，根據具體情況逐漸有重點地建立。首先在公安、司法、財經部門、各企業、報社等單位建立。依照目前情況，暫定凡該單位人員名額在二百名以下者，建立一至二人，二百名以上者建立三至五人。各部門按照下列條件提出名單，附簡歷表、自傳各一份，送交本署審查後聘任之。

（一）歷史純潔，政治可靠，能聯繫羣衆並確實負責者；

（二）對人民事業忠誠老實，作風正派、遵紀守法者。

第三條 檢察通訊員具體工作：

（一）檢察通訊員密切聯繫羣衆，對本單位的情況要深入了解，分析研究；如發現下列問題時，及時向本署通訊報告。

1反革命、特務、盜匪及一切破壞活動；

2違法亂紀行為，如亂捕、亂扣、亂打、亂罰、亂沒收及刑訊逼供等行為；

3貪污失職而使人民事業遭受危害者，特別注意檢察破壞國家經濟建設事件；

4對社會及勞動人民利益有關之問題，特別是虐待工人、剋扣工資、非法阻撓工人參加合法活動及妨害勞動保險條例之實施等問題；

5其他違反政策法令之一切行為。

（二）本署對各檢察通訊員之報告認為證據不足或未弄清事實真象而須覆查時，各檢察通訊員應繼續查明具報，如遇本署前往查案時，應主動多方搜集材料，協助本署檢察員進行檢察。

（三）檢察通訊員主要為調查反映本單位一切違法情況（如發現其他機關情況也應反映），不能處理問題，但可於報告材料上提出處理意見。

第四條 檢察通訊員在檢察業務上，必須受本署直接領導，但在各機關中應受本單位指導；其所報告材料得送經本單位負責首長核閱，如首長有不同意見，可於材料上註明，但不能不報。

第五條 檢察通訊員因故調動或解聘時，可由本部門依第二條規定，另行遴選適當人員提交本署聘任接充。

第六條 檢察通訊員在協助本署檢察工作時，應對本署負責，非經本署許可不得將材料向外宣揚，如有藉職敲詐、貪污、受賄等行為，當按其情節輕重懲處之。

第七條 設立監察通訊員之單位，本署可聘監察通訊員兼任檢察通訊員。

第八條 檢察通訊員為義務職，其工作成績優良者，本署酌予表揚或獎勵，辦法另定之。

第九條 本辦法經市府委員會批准公佈之日施行之。

關於建立檢察通訊員試行辦法的說明

茲將本署制訂、經市府委員會批准公佈的「天津市人民檢察署建立檢察通訊員試行辦法」擇要說明如後：

人民檢察機關的職責，根據中央人民政府公佈的「中央人民政府最高人民檢察署暫行組織條例」第三條及「各級地方人民檢察署組織通則」第二條的規定是：檢察政府機關、公務人員和國民是否嚴格遵守中國人民政治協商會議共同綱領、人民政府的政策方針和法律法令，檢察監所及犯人勞動改造機構之違法措施，處理人民不服下級檢察署不起訴處分之聲請覆議案件及代表國家公益參與有關社會和勞動人民利益之重要民事案件及行政訴訟。由此可見人民檢察機關的任務是非常廣泛而艱巨的。為了完成這樣的任務，檢察機關必須獲得各機關、各級公務人員、各企業、人民團體和廣大羣衆的合作與幫助。因此，本署制訂了建立檢察通訊員的試行辦法，這辦法的目的就是使各機關、企業、團體中對人民事業高度負責的同志成為檢察工作的助手和聯繫羣衆的橋樑，直接協助本署做好人民檢察工作。

現在在未獲得經驗之前，還不能如所期望地在本市各種機關、企業、團體中普遍建立檢察通訊員，而要有計劃、有步驟、逐漸由重點建立達到普遍建立。根據目前檢察機關的主要工作是鎮壓反革命和檢察破壞國家財產與經濟建設的罪犯，本署決定目前先在財經企業部門與各機關中有重點地建立檢察通訊員，以後獲得工作經驗，再逐步推廣。

為了結合檢察工作的政治任務，各檢察通訊員的工作是：切實調查在機關企業中潛伏與混入的各種反革命分子，調查違法亂紀、侵犯人權、貪污瀆職及破壞國家財政經濟建設的案件及其他一切違反政府政策方針和法律法令的行為。

檢察通訊員所負的任務如此重要，因而對他們素質的要求也比較高。他們必須具有政治堅定、歷史純潔、積極負責、遵守法紀，並能聯繫羣衆等優秀條件，經過本署慎重審查，由本署聘任。他們必須是在職幹部或不脫產的職工，但在檢查工作範圍內，只聽從本署的領導，一切工作對本署負責。因為惟有這樣，檢察通訊員才能在本部門中放手做好工作。檢察通訊員不應濫藉職責做任何違法行為；每一忠誠老實、工作成績優良的檢察通訊員都應受到表揚和獎勵。

本署制定的這個建立檢察通訊員辦法，現在是試行，希望今後有關機關、企業、團體和各檢查通訊員在實際工作中不斷地提出意見，使之更為完善。

七區南斜街抗美援朝支分會 幫助各戶檢查修訂愛國公約

【本報訊】本市七區南斜街抗美援朝支分會為紀念中國人民志願軍出國作戰一週年，決在日內普遍向市民進行愛國主義宣傳，並深入各住戶，幫助檢查、修訂愛國公約，做好優撫工作。

該街市民自從五、六月間普遍訂立了愛國公約以來，曾在支分會領導下進行過檢查和修訂。通過執行和檢查自己的愛國公約，市民一般都大大提高了政治覺悟和愛國熱情，前後捐獻飛機大砲款達五千餘萬元，並有七個居民代表區訂立了長期捐獻計劃。但這些成績從整個管界一千六百多戶的範圍看來，還是不夠大的。為此支分會決定健全組織，在本月二十五日以前再深入進行宣傳動員，爭取界內大多數市民都投入愛國主義的增產捐獻熱潮，把抗美援朝工作提高一步。（張炳吉）

給志願軍拍發電報 按國內尋常電報收費

【本報訊】本市電信局為紀念中國人民志願軍出國作戰一週年，配合加強抗美援朝工作，便利市民把自己增產捐獻成績報告給最可愛的人，並向他們表示慰問和敬意，頃規定凡是拍給朝鮮中國人民志願軍的慰問電報，都按國內尋常電報價目收費，即每個字一千三百五十元。此項電報，電信局各營業處都可拍發，如需派人收取，可以叫電話給二局八百十三號。

河北省第二批農民代表來津

【本報訊】參觀物資交流展覽會的河北省第二批農民代表昨晨十時來津。這批代表包括定縣專署所屬十二個縣份，一共是二百十七人，其中有勞動模範四十三人，由分團長王紀帶領。代表們下車後受到市民熱烈歡迎。（第一處宜）

【本報訊】一區黑龍江路招待分站全體工作人員在站長尚志雲率領下，昨天代表大會分赴各招待戶向戶主慰問致謝。各戶主表示在招待農民方面做得還不夠周到，今後要繼續努力。李志文說：「城鄉互助，工農團結不是一句空話，要用實際行動表示出我們對農民弟兄的熱愛。」招待分站為了更進一步做好招待工作，昨天下午召開了全體招待員會議，檢查過去的缺點，決議擴大招待員組織，讓市民都有機會擔負起招待農民代表的光榮任務。（邢影）

毛紡織業國毛聯購處 昨邀農民代表座談

農民代表表示決提高羊毛產量供應工業原料

【本報訊】華北毛紡織業國毛聯購處，昨日下午七時半假仁立毛織廠，邀請察、綏及內蒙各區農民代表，舉行國產羊毛座談會。

會上先由聯購處主委侯[illegible]林和仁立公司總經理朱繼聖說明工農不可分的關係，並指出：今年的毛織品的情況已經和去年完全不同，去年是賣不出，今年是不夠賣。為了滿足各方面的需要，希望能有更多的羊毛。為了工業上好用，同時也能賣好價錢，希望羊毛能夠分級。

隨後各代表踴躍發言：決定回去好好傳達工業上需要羊毛的情況，號召大家多養羊，多出毛，供給工業的需要。

大家通過展覽會，知道了羊毛在經濟建設及國防建設上的重要用途，決設法推廣改良種，提高羊毛產量，並深入宣傳羊毛分級的好處。代表們並說明如今牧民都知道珍惜羊毛，也有力量保護羊群，過去各地羊數日漸減少，現在日漸增多，如綏中縣自一九四九到現在，羊數增加了百分之三十到四十。

華北紡管局所屬各廠 積極展開評薪運動

【本報訊】華北紡織管理局所屬各國營棉紡廠、機械廠等，正積極展開評薪運動。該局為了貫徹羣衆路線，訂好先進的技術標準，在紡管局評資委員會總的領導下，根據工作性質的不同，分成紗廠運轉、紗廠保全、布場運轉、布場保全、修機、修理等部，部下再詳細分成清花、梳棉、鉗工、準備等組，分別擬定、研究和討論各該部工作的標準。各廠也廣泛展開宣傳，職工們都明確了評資的意義。

各廠職工聽到上級的調整工資的報告後，紛紛表示感謝政府、感謝毛主席，並保證搞好評資工作。棉紡一廠市特等勞模王福元號召大家爭取作評資模範，順利完成這一工作。棉紡二廠一布場職工在給該局劉再生局長的信上說：「我們心中以無比感激的心情，來感謝政府、感謝毛主席。實行按技術標準評資，改正了過去平均主義的多級工資制，使我們的生活又能進一步的得到提高和改善，所以我們要用實際行動，增產捐獻飛機大砲來支援前線。」最後他們又提出保證說：（一）在調整工資中作到人人滿意，第四季增產節約最低達到五千萬元。（二）在改革工資過程中，作到大公無私、公平合理，不鬧情緒。（三）今後要不斷的提高技術提高生產。其他各廠各小組也都提出保證條件，如四廠有的小組提出「不打擊、不報復」；有的提出：「不互相抬高、不互相壓低、保證作到公平合理」。（公超）

私營東亞公司職工 今天義演「愛國者」

【本報訊】本市私營東亞企業公司職工為了增強抗美援朝力量，以實際行動迎接志願軍赴朝作戰週年，特定於今日上午九時半在中國大戲院義演名話劇「愛國者」，估計至少可收入一千五百萬，全部捐獻。該劇係由宋之的編劇，傅培元導演。劇情是描寫人民解放軍一九四七年在山東沂蒙山區全殲蔣匪七十四師後，主動撤離，當地人民在艱苦環境中，與國民黨匪幫英勇鬥爭的故事。（明文）

關心婦女生活，支援婦女鬥爭

「新中國婦女」社論

【新華社北京二十日電】「新中國婦女」第二十四期以「關心婦女生活，支援婦女鬥爭」為題發表社論。

社論指出，婚姻法公佈以來，各級婦聯在這方面做了不少工作。但是也有缺點。目前在婦女幹部中對於反封建婚姻制度的鬥爭存在着三種不同的態度：

第一種態度是：積極支援婦女爭取婚姻自由的鬥爭。她們對為爭取婚姻自由而鬥爭的婦女，予以無限的同情，給以有力的具體的幫助，領導婦女取得勝利。她們能激情處理，與某些不正確的思想作不倦的鬥爭。她們善於從揭發具體案件中，引起社會的輿論，動員社會的力量向封建思想作鬥爭。這種態度是正確的，值得學習的。

第二種態度是：對婦女爭取婚姻自由的鬥爭表現不夠關心。她們沒有把婦女的切身痛苦當作自己的痛苦。因此，就沒有積極支援和組織婦女進行反封建思想及反迫害的鬥爭。她們滿足於一般的宣傳婚姻法，而沒有深入檢查婚姻法的執行情況，沒有經常有計劃的結合中心工作來做。她們對婦女因婚姻不自由而自殺被殺的嚴重現象，雖然也向有關機關提過意見，但未能堅持原則，不敢大膽地反覆地提出批評，求得徹底解決。對某些幹部的封建思想、拖延及官僚作風，採取自由主義態度，不敢開展思想批判。但其結果卻同樣是犧牲婦女的利益，甚至是婦女的生命。

第三種態度是：直接干涉婦女的婚姻自由。有少數鄉村婦女工作幹部，有濃厚的封建思想，她們不僅不支援婦女鬥爭，還阻礙和干涉婦女的婚姻自由，甚至和某些有封建思想的男幹部共同迫害婦女。

以上三種態度，尤以第二種比較普遍。其中，有些婦女工作幹部存在着單純完成任務的觀點，不大關心婦女羣衆的生活。對婚姻自由是婦女問題中最中心的問題，缺乏深刻的認識，所以中心工作一忙，就把有關婦女切身利益的工作擠掉了。她們往往把中心工作和關心婦女羣衆切身利益的問題對立起來，往往把對上級負責和對婦女羣衆負責對立起來。解決這個問題，使兩者統一起來，不是工作方法問題，而是一個思想問題。在毛主席偉大的著作「關心羣衆生活，注意工作方法」裏，就非常深刻生動地解決了這個問題。我們每個婦女工作幹部應很好地學習毛主席這篇著作，來檢查我們的思想，端正我們的思想。

在我們婦女工作幹部中，還有少數人，不關心婦女羣衆的痛苦，不積極支援婦女鬥爭，而且不安心做婦女工作，不願意為婦女羣衆服務。在這些同志頭腦中，經常是丟開了廣大的婦女羣衆的利益，追求個人的「進步」和個人的「前途」。這種思想是極端錯誤的。必須認識，只有堅決克服個人主義的思想，建立為人民服務的人生觀，全心全意地真正給婦女羣衆做了事，服了務，個人才有進步，才有前途；不這樣做，就將一事無成，被羣衆拋棄，自己陷於苦悶。

其次，有些婦女工作幹部，甚至是有些基層組織的婦女工作幹部，特別是有些婦女工作幹部們認為實行婚姻自由，就會「天下大亂」。因此，她們常常做出違反婚姻法的事。還有些婦女工作幹部雖然不是封建思想的擁護者，但對封建思想的危害性認識不足，認為封建思想的殘餘存在是不可免的。因此，也就放鬆了對基層婦女幹部的教育。這樣，就使我們最接近婦女羣衆，生活在婦女羣衆中的婦女幹部，不能很好地領導婦女的鬥爭。

由於婦女幹部存在這些錯誤思想，使得廣大婦女羣衆反對封建婚姻制度取得婚姻自由的鬥爭缺乏力量。社論號召婦女幹部以自我批評的精神重新學習婚姻法，立刻轉變不關心婦女痛苦，不安心婦女工作等錯誤思想和態度，積極領導婦女羣衆爭取婚姻自由、反對封建婚姻制度鬥爭，站在婦女羣衆的最前線，成為婦女反對封建婚姻制度和反對封建思想的正義鬥爭的領導者與組織者。

市立第二體育場 今有兩場足球賽

【本報訊】市立第二體育場今天有兩場建場足球賽。上午是華北區鐵路局代表隊選拔賽，時間從八時起。參加比賽的有天津、北京、張家口等地代表。下午二時半起有兩場比賽：天津代表隊白隊和黃隊對北風；天津代表隊白隊對黃隊。每場票價都是一千元。（二場通訊組）

從土地改革工作中認識了自己

周承周

我們平時高唱勞動觀點，踏入農村後，才體會到勞動觀點的階級性。勞動大衆習慣於勞動，他們並不空談什麼觀點；只有我們這些高唱觀點的人，到真正勞動時，一「勤」就「勞」，甚至一「勞」之後就不肯甚至不能再「勤」。到此時方認識到勞動二字不簡單。可是在農村，沒有勞動就沒有工作。知識脫離了勞動卻全無用處。我此次隨西南土地改革工作團南下，在川東一帶參加工作。剛一入農村，首先即發生了上面這點感想。後來工作一天比一天深入，對於土地改革運動的體會亦隨着提高，感覺自己是第一次接受了完整的教育。這種土地改革教育，它有系統的完整的課程、火熾的豐富的內容，它用活生生的事實交織成多少幅貧富對比、善惡對比、革命與反動對比、光明與黑暗對比的畫圖，讓你反省，引你深思，使你邊學邊做，邊做邊學，用極短的時間，洗煉了你的思想和感情，鍛鍊了你的頭腦和筋骨。這種從行動中感性中提煉出來的理性認識，其效率決非坐在沙發上看死書、啃教條所能比擬。原想好好的寫一些文章，擴大這種教育的影響，但參加工作者的思想認識大體一致，發表的文章往往雷同，所以僅就感觸最深，收穫最大者，連繫自己的工作和生活作一個批判，老老實實寫出來，以供大家參考。

（一）解放前我是一個銀行工作者，解放後繼續負一部份責任。當時寫文章，也曾批判自己過去是為四大家族服務；但當時嘴上這麼說，心裏卻還有些彆扭，至少當時只是一種廣泛的認識。直到此次下了農村，瞭解農民自他這代開始流血流汗的將一座座荒山灌溉成為一座座的糧倉，而祖祖孫孫將糧食親自肩挑背負的運送給城裏人去吃，換來的錢卻交給地主存在銀行錢莊帳上（無銀行錢莊前是商店，抗戰後更多為工商業），帳戶的名字是誰呢？決不再是農民，而是地主。農民怎樣呢？終年在稻田上流汗的人往往是一顆稻米也吃不着的，號稱產米之鄉的天府省份——四川，一輩子未吃過米的農民到處都是。不但吃不着米，即是粗糧煮成薄粥，能夠吃個半飽的人，在國民黨統治時代也是罕見的。甚至在抗戰後期，一般農民連坐在家裏挨餓的權利也被剝奪，被拉夫的拉去，餓死或被打死在路上，才算合法。我這次在村裏與農民秉燭夜談，飽聞這些慘痛的事實，使我回想抗戰時期在重慶服務於所謂國家銀行時代的一段生活，真不能不刺痛天良。可是像這樣的良心發現，是此次與農民生活在一起才感到的。將他們忠誠淳樸的氣質和自己一比，尤其是和自己過去的生活作一對比，只要你稍有正義感，你不可能不痛責自己，更不可能不咒詛那官僚與地主勾結的殘酷統治。同時，也才使我深刻體會到過去我們這些銀行工作者，生活比較優裕，是由於我們在作豪門與地主間的掮客與帳房（說得好聽些，也只是他們一小撮人的財經工作者）。幫他們剝削，就是幫他們統治。當奴才的代價是取得了小豪門、小地主的生活方式；當奴才的工作方法是為少數人服務，將「工作」與娛樂打成一片的工作方法。解放後的經濟工作有了翻天覆地的大變動，四面八方政策最重要的一個環節是城鄉互助，城鄉互助工作是一個偉大的羣衆運動，有近四億的農業人口翻起身來直接參加這個運動，土地改革前後只是這個運動的開始，大量農產品進城後不再化成數目字記在地主豪門的帳戶上，而是要化成大量工業品下鄉，衝破農村裏中世紀的面貌，提高農民生活，發展生產建設。在這空前的物資交流的變化中，將我們金融業從為少數人服務轉變成為人民大衆服務，這就不能不讓金融從業員由舊的生活方式、舊的工作方法中轉變過來，成為勞動人民的生活方式，為勞動人民服務的工作方法。這是由坐茶館式突然轉為戰鬥式的一個跳躍。在這個跳躍中，我們這些長期習慣於舊方式的人，縱使在主觀上努力抓住時代，但在客觀上總要落在形勢的後頭，緊張熱烈的生活內容，使他感覺疲倦，感覺眩暈。有些人經不住這個突變，倒下去了；有些人則經過了這個鍛鍊而堅強起來；也有些人則在徬徨掙扎。我自問是最後面的一個典型。這次帶着疲倦的身體和眩暈的心境去西南，旨在舒散身心，稍求鍛鍊。想不到一下了農村，即獲得啓發，鼓舞自己的不再是抽象的理論而是激越的感情，短期的素食和勞動，身體瘦了，精神壯了，最寶貴的是因此發現了自己的病根。在參加土地改革以前，我坐在大都市的沙發上喊疲倦，那種疲倦是「地主式的疲倦」。一個習慣於不勞而獲的人，一旦要他勞動，他剛一拿鋤頭就會感覺疲倦，原因是他習慣於懶惰的快樂，而不懂得勞動的快樂。怎樣才能懂得勞動的快樂呢？一種是習慣於勞動的人——例如農民，不勞動反而感覺不習慣；另一種是主動的自覺自願的以「為勞動人民服務」為榮的人，他雖久勤而不會感覺勞，至少不會感覺苦，——例如土改工作同志。我們這次從天津到西南區去的同志，誰都嘗過了生平未有的勞動，日夜不睡，連續數日的人是很多的，有誰感覺苦嗎？這就因為他對勞動人民直接發生了感情，因此說對革命發生了感情。這種感情發生熱力，使他忘勞忘倦，深感勞倦中才有樂趣。反之，在勞動改造中的地主，可能自覺很苦痛，這並不是說地主的耕種比農民更多，其實還是較少，問題是他的勞動是被動的，被勞動是會增加痛苦的。要減少這種痛苦或者增加一些樂趣，主要在於他自己能扭轉「不勞而獲」的地主思想。這種思想與時代是矛盾的，這種矛盾才是他痛苦的根源。我這次從地主的頑強反抗問題上發現了這個矛盾，不啻發現了一服清涼劑。我自覺還不能擺脫半封建社會地主或半地主思想的影響，所以在用這劑藥治自己的病，希望與我有同病的人們三思斯言！

（二）土改工作的中心內容是鬥爭，不但與明處的或潛伏的敵人作堅決的鬥爭，而且在自己陣營內要對一切不正確的看法、想法、做法作堅韌的鬥爭。既不能犯經驗主義的錯誤，也不能犯教條主義的錯誤，既不許右，也不許「左」。雖然這種精神在任何革命工作中都存在，但在土地改革工作中則更鮮明，更尖銳。土地改革運動彷彿是整個革命運動的縮影，形形色色的現象是非常複雜而迷入的。但倘能懂得如何極大限度的去孤立敵人，爭取中間勢力，發展進步勢力，非常審慎的去組織又聯合又鬥爭的統一戰線，隨着一個階段一個階段的工作發展，倚靠羣衆，穩步前進，則敵人潰敗投降的規律即掌握在我們手中。反之，則一着走錯，雖不至輸卻全盤，必然要走許多許多彎路。我此次在參加土地改革工作以後，再讀中國共產黨三十年史，就得到更多的體會。將這些從實踐中學習中得來的體會，聯系自己的階級，則更清楚的發現自己的種種弱點是和自己的階級性分不開的。我的階級本質決定了我的思想，我的思想限制了我的工作。例如我下村後思想上覺得最高的是立場問題，處處怕言慣行，縮手縮腳，深恐犯錯誤，起誤會，影響政策，損失立場。後來自己發現這樣的工作態度，不是站穩立場，而是變成沒有立場。為什麼那些農民敢說敢道，敢作敢為，全無顧慮？就因為他們實際上站穩了立場，所以反而用不着這個抽象的東西來束縛他們。這一點給我的教訓很大。因此，我的工作就活潑起來，從而取得農民更大的信任。我頭腦中注重工作，而不注重立場，立場倒更穩了。但是最後又遇到若干原則性的問題，我和組長爭辯，吵得面紅耳赤，我明知自己的主張較正確，但卻向他讓步。為什麼呢？為的是怕鬧決裂了，變成笑柄，自己的面子難看。這些「立場」「面子」等問題，拆穿了是從個人主義出發的小資產階級思想在作祟，即使在做革命工作，表面上儘管說得很好聽，骨子裏仍時時刻刻在打自己的算盤，到緊要關頭，那怕犧牲工作，也要保全自己。這種卑劣的思想意識潛伏在自己的階級性裏，是根深蒂固的。當自己的行為被這種意識所支配時，由於自己同時又是一個知識分子，要想找一點理論根據，掩護自己，欺人自欺，非常容易。這種非革命品質的表現，在解放後幾年來的工作中，事例很多。不過有的別人不知道，有的連自己也不知道。直到此次入農村和農民生活在一起，工作在一起，目擊他們那種堅決忘我的精神和行為，那種質樸自然的語言動作，才反省自己一貫的扭扭捏捏的叫人噁心。我們這些自命為進步的知識分子，關起房門來研究馬列主義，覺得頭頭是道，不免有些「孤芳自賞」。但如果與勞動人民有一個相當時期的並肩工作，共同生活，肯虛心的將他們的品質和自己比一比，很少有能不面紅耳赤的。我們只是多了一點書本上的知識，可是事實證明，這一點點知識過去最大的作用只是給官僚地主的統治裝飾門面，相反的還協同作了許多壞事，與百分之八十多的勞動人民，幾乎可說毫不相干（相干的只是使他們生活得更痛苦）。我在城裏時，還不免有自我陶醉的時候；下鄉後認識了自己，才感覺渾身無一是處，深深體會到「向人民學習，為人民服務」這兩句話的重要。我的結論是：如不從自己的階級性中挖去這個人主義的老根，則任何學習和工作，都是華而不實的。

英帝國主義已臨日暮途窮

工黨和保守黨在競選中互相攻擊 暴露了不可收拾的政治經濟危機 中東人民的反帝運動使他們恐慌

【新華社北京十九日電】倫敦消息：英國工黨和保守黨的競選運動已進入激烈階段。工黨和保守黨的首腦人物紛紛在競選演說中，就英國外交的巨大失敗和國內備戰經濟的災難互相攻擊。從這些以爭取選舉的政治資本為目的的吵鬧中，暴露出英帝國主義日暮途窮的處境，同時也反映出慣於欺世惑人的英國資產階級政黨與渴望和平和社會進步的英國人民之間的巨大鴻溝。

工黨和保守黨在競選鬥爭中對於英帝國主義「威望」的日益喪失都感到同樣的焦慮。保守黨黨魁邱吉爾在競選演說中曾經十分慨歎地說：「我們今日在世界上的勢力已經不像過去的時日一樣了。」當他借題發揮地把英國統治集團在中東人民強大的反帝運動中所遭到的可恥的失敗說成僅僅是由於工黨政府的「無能」所造成的時候，他也不得不承認：「英國自己已不再強大得足以擔負它在地中海所擔負的全部政治責任，甚至不能在該地區的外交控制上居首要地位了。」他說，英國在伊朗石油問題上的碰壁，「起於英國的威信和權威的下降」，而埃及人民廢除英埃條約和驅逐駐埃英軍的行動，對於英國是「更為嚴重和有害的打擊」。對於這種情況，英國統治集團顯然是束手無策的。據路透社六日消息，工黨政府的貿易大臣蕭克勞斯在答覆保守黨的指摘時作了坦率的自白，他說，英國政府實行「砲艦外交」「今天已經是不可能的了」。這說明了英帝國主義者在妄想使用暴力以遂其所欲的問題上，已經處於心有餘而力不足的景況中。

擴軍備戰所造成的不可收拾的經濟危機，同樣是英國統治集團中不論那一個政黨都無法解決的難題。美國「紐約時報」二日的社論說，不管那一個政黨獲勝，它將「遭遇美元支絀和擴張軍備引起的經濟危機則並無不同」。倫敦證券交易所主席伯爾斯威特三日晚談稱，大選後不論那一黨組成的政府，都需要應付同樣困難的和具有威脅性的美元短缺問題。鑒於備戰經濟將要無可避免地惡化，工黨和保守黨對選民們所迫切關懷的這個問題，採取了搪塞規避的態度。工黨政府首相艾德禮十二日在蘭開夏區達溫發表競選演說時，曾就生活費用的上漲問題為工黨政府辯解。他自圓其說地表示：生活費用的上漲是由於商品缺乏而引起的，「現在沒有什麼迅速的方法可以避免它，因為這是一個全世界普遍的情況」。另一方面，保守黨卻故意把英國經濟危機歸咎於工黨政府的「浪費和管理不當」。然而，保守黨所關心的顯然並不是英國人民生活水平的降低，而是進一步投靠美國實行加緊備戰以便給大資本家保證更多的利潤。正是因為這個緣故，邱吉爾二日在利物浦發表他第一次競選演說時，就明白告訴英國選民不要存任何幻想，他說：「我並不許諾或預言會有特效的日子。相反地，擺在我們前面的是一個新的需要努力的時期。」所有這些事實說明，儘管工黨和保守黨玩弄着政治騙術，但它們對於繼續奉行英國統治集團的政策路線同樣並無信心。

埃及人民繼續舉行反帝示威 要求和英國斷絕關係

並提出把英國在埃及的公司收歸國有

【新華社北京二十日電】英國佔領軍在蘇彝士運河區的暴行，已激起埃及人民的莫大憤慨。十八日，開羅、亞歷山大等城市的人民繼續舉行反帝示威遊行。據塔斯社訊：開羅各報報道：雖然埃及政府禁止遊行示威，但埃及許多城市的人民仍展開羣衆性的反英帝示威運動。在開羅，參加示威的達一萬人。示威者舉行集會。在會上演說的人揭露了英帝國主義對蘇彝士運河區和平居民所犯下的罪行。大會終結時，學生們要求拒絕和帝國主義建立任何聯盟，並要求斷絕和英國的一切關係，把英國在埃及所有的公司收歸國有，立即釋放全體政治犯。亞歷山大有二千學生和工人參加了示威。警察因為試圖驅散羣衆而使數人受傷。埃及各報都報道了英軍的暴行，並號召人民支持爭取埃及解放的鬥爭。埃及人報報道：婦女運動領袖塞薩·納布拉薇、法齊瑪·尼瑪特·拉希德等人已成立全國婦女抗英佔領軍運動籌備委員會。

英共副主席杜德演說 主張英軍自埃及撤退

【新華社北京二十日電】塔斯社倫敦十九日訊：英國共產黨副主席杜德在倫敦附近的萬斯特德發表演說稱，埃及的形勢正在迅速發展成為不宜而戰的戰爭，可是對於這種危急的情況，當局卻利用新聞檢查的鐵幕把它和英國人民隔絕了。假如我們要阻止這種形勢發展成英國和埃及間的全面戰爭，就不能再放過一分鐘的時間。

杜德說：七十年來，歷屆英國政府曾經六十次保證過撤出埃及。但是，他們都沒有履行這個諾言。

杜德最後說：「要想在中東謀求得和平解決，要想阻止損失更多的生命，唯一的辦法就是馬上撤退我們的軍隊，並在完全承認中東國家的主權和平等權利的基礎上，就一切問題進行談判。」

美英企圖繼續干涉伊朗內政

安理會延期辯論英國控訴案 蘇聯代表再度反對該案列入議程

【本報訊】據新華社北京二十日電：據塔斯社紐約消息：聯合國安全理事會在十六、十七兩日舉行會議之後，十八日休會一天，十九日舉行會議，繼續討論英國政府對於伊朗石油國有化所提出的所謂控訴案。

美國代表奧斯汀在幾天來的安理會會議中的行動，清楚地暴露了美國對於伊朗石油國有化問題的猙獰面目。他最初支持英國，要安全理事會討論英國對伊朗的所謂控訴案，繼而又支持印度和南斯拉夫代表團所提的修正案，企圖把伊朗和前英伊石油公司的爭端列為「國際」問題，後來又支持法國所提出來的延期辯論提案，表現了美英要繼續干涉伊朗內政的企圖。

蘇聯代表查拉普金在十六日的會議中反對把英國提案或其他性質類似的「修正案」列入議程。在十九日的會議中，他又嚴正地反對把法國提案列入議程，並指出：安全理事會考慮這個問題，就構成了干涉伊朗內政及嚴重侵犯伊朗人民的主權的行為。查拉普金追述說，蘇聯代表團在這個問題列入議程前曾進一步聲明，蘇聯代表團認為安理會討論這個問題是不能容許的。法國提案以八票通過。蘇聯代表投票反對。南斯拉夫和英國代表棄權。

蘇聯人民紀念魯迅

莫斯科文教界集會紀念 各報紛紛刊載紀念文字

【新華社北京二十日電】蘇聯人民在十九日紀念了偉大的中國作家魯迅逝世的十五週年。據塔斯社莫斯科訊：蘇聯作家協會和蘇聯對外文化協會在莫斯科柴可夫斯基音樂廳舉行了魯迅逝世十五週年的紀念會。到會的有蘇聯文化界領袖、莫斯科的工人、專科學校和大學的學生多人。中華人民共和國駐蘇大使館人員和各人民民主國家駐蘇使館的代表也應邀到會。主席台上高懸着魯迅的巨幅畫像，兩旁掛着蘇中兩國國旗。蘇聯作家協會副總書記吉洪諾夫致開會詞。他指出魯迅是蘇聯的良友和中國人民的偉大作家，而且是獻身於中國共產主義事業的戰士和學者。蘇聯人民和中國人民一道紀念這位偉大的中國作家和愛國者。羅果夫在會上作了關於魯迅生平和著作的報告。他說：魯迅的光輝的形象決不會從人們的記憶中消失的。所有一切為反對戰爭和壓迫、爭取人類美好和幸福的未來而鬥爭的人們都熱愛着魯迅。

中國駐蘇大使館參贊戈寶權代表中國人民向蘇聯勞動人民致敬。會上柯羅科洛夫教授用華語朗誦了魯迅的作品。最後，會上並演奏了蘇聯和中國作家歌頌新中國和蘇中友好的歌曲。

【本報訊】綜合新華社北京十九日電訊報導：據塔斯社莫斯科訊：為紀念中國作家魯迅逝世十五週年，莫斯科文化科學界人士十七日在蘇聯科學院東方學研究所舉行了特別會議。蘇聯文學報為紀念魯迅逝世十五週年，在十八日刊登了魯迅的木刻像和蘇聯語言學家愛德鐵及費多連柯的紀念文章。蘇聯各報十九日都發表了紀念魯迅逝世十五週年的文章，並刊載了魯迅的照片。真理報發表了奧甫清尼科夫作的「偉大的中國作家」。消息報發表羅果夫作的「偉大的中國作家兼革命家」，勞動報上的「中國人民的偉大的中國作家」，共青團報上的「中國文學的經典作家」，紅星報上的「偉大的中國人民作家」，都以景仰的筆調介紹了魯迅的生平和著作。各報並登載中國紀念魯迅的消息。莫斯科中央廣播電台今日也廣播了「偉大的中國作家魯迅」的紀念文章。

朝「祖國保衛福券」 銷售工作超額完成

【新華社平壤十九日電】朝鮮祖國保衛後援會為進一步加強朝鮮人民軍的裝備，自十月五日起發行「祖國保衛福券」五億元（朝鮮幣），在朝鮮人民熱情競購下，福券的銷售工作已經在十五日勝利結束。實銷數達六億元超過預定發行額達一億元之多。運往平安北道的福券一億三千四百萬元在開始發售的十小時內，就被該道各地人民競購一空。

★朝·鮮·通·訊★

馬良山上痛打英軍二十九旅

新華社記者 路雲

九月末，英國聯邦師師長三度到前線部隊視察，這個不祥之兆，使每個英國士兵都不安起來。他們知道自己又要被趕到什麼地方去送死了。果然，不久范佛里特宣佈了「秋季攻勢」。英國聯邦師部隊就被調集在漣川以西的臨津江前線參加了進攻，該師第二十九旅擔負了向距漣川約十二公里的馬良山攻擊的任務。以馬良山為頂峯的羣山不過二、三百公尺高，它綿亙在臨津江右岸。英軍二十九旅在這裏進攻的五晝夜中，付出了二千六百多人的傷亡，才前進了兩公里。

十月三日，英國軍隊發動了進攻。敵人進攻的重點是馬良山西南的二一六點八高地。敵人在對付這個高地時集中了三十多門大砲、十八輛坦克和十二架飛機。中國人民志願軍某部一個連守衛着這個陣地。該連的許多戰士曾在四月下旬反擊戰中因痛殲英軍二十九旅戰績卓著而榮立功勳。因此戰士們聽說當面的敵人原來是自己的手下敗兵，個個都不由得眉飛色舞地說：「來得正好！」激戰在這裏整整進行了五天，其實戰士們除了前三天還能看到敵人以外，後兩天就只聽到砲彈和炸彈在周圍的轟炸聲了。在六日和七日的最後兩天中，傾瀉在這陣地上的砲彈差不多有四萬發，六日這一天落的炸彈就有一千顆以上。而我們的戰士們卻安穩地隱蔽在巧妙而堅固的工事裏，休息了兩天，他們有的下棋，有的玩撲克，有的翻閱書報。

第一天的戰鬥經過是這樣的：早晨，當敵人向這座山頂轟擊了五千多發砲彈之後，五百多個步兵就湧上山來。戰士們隱蔽在前沿工事裏鎮定地等待着，直等到敵人爬到山坡時，各種火器一齊突然開火，一下就打死打傷敵人一半多。剩下的敵人連滾帶爬地逃下山去了。

中午時分，敵人又開始了第二次衝鋒。這次進攻的敵人已增加到一千多人。戰士們勇猛而準確地痛打敵人。輕機槍手李福抱住機槍向敵人點發，射擊二十五發子彈，就打倒二十一個敵人。自動槍手劉學科挺身衝進敵羣，十多個敵人密集地向他撲來，他打出一顆手榴彈就炸死了八個敵人，乘着濃密的彈烟衝進另一羣敵人中間，端着衝鋒槍向敵人猛掃，把三十多個敵人打倒在他的腳下。這時，在他面前爆炸了一顆手榴彈燃燒彈，五個敵人緊跟着衝過來，燃燒彈燒着了他的頭髮和衣裳。他一邊撲滅火苗，一邊又向敵人拋出一顆手榴彈，乘勢又拾起敵人丟棄的一挺機槍，轉向另一羣敵人射擊。經過一場激戰，這次又被他們打退了，三百多個死屍丟棄在我軍的陣地前面。這一天，志願軍戰士們還用機關槍和自動步槍打落打傷三架敵機。

敵人料想不到竟付出如此重大的傷亡。到第三天，敵人把進攻附近幾座山頭的六十多輛坦克集中起來，掩護一千多名步兵衝鋒。志願軍的砲兵這時就大顯威風，等到敵人的坦克爬到山下的射擊威力圈內，大砲一齊轟擊起來。砲彈一顆接一顆落在敵人坦克羣中，立刻有十二輛坦克中彈起火，一百八十多個敵人被炸死在燃燒着的坦克旁邊。步兵們伏在工事裏不禁歡呼起來：「打的好啊！給我們的砲兵同志記功呀！」

敵人向馬良山陣地的進攻，經五晝夜流血戰鬥，只有在志願軍主動撤離以後，才爬上了到處躺着一堆堆英國人屍體的山頭。

這一次是英軍二十九旅在朝鮮戰場上受到的第三次嚴重打擊。在今年初，該旅被美軍用來掩護自己的撤退，在議政府附近被殲滅了一個坦克營；在四月下旬的反擊戰中，該旅被美軍放在臨津江前線擋頭陣，僅在東豆川東南地區，被殺傷達三千多人；這次又被志願軍戰士們打得頭破血流。志願軍戰士在這次戰鬥中打掃戰場的時候，發現被打死的英國士兵還祇穿着夏季的服裝。一位戰士說：「他們替杜魯門賣命，現在天冷了竟連棉衣也穿不上。」在朝鮮戰場上的英國士兵與美國士兵們，正戰慄地眼看着又一個可怕的冬天向他們一步步走來。【新華社朝鮮前線十九日電】

中國人民銀行華北各地分行 擬訂監督合同支持交易辦法

昨邀各地貿易代表團舉行座談會

協助展覽會完成物資交流任務

【本報訊】中國人民銀行總行根據政務院去年十二月關於執行貨幣管理的決定及貨幣管理實施辦法中關於由國家銀行監督交易合同之規定，曾指示華北五省二市及內蒙分行，對於華北區城鄉物資交流展覽會中一切公營企業所訂之交易亦應遵照執行，以便有利於合同之履行，消除雙方互不信任的顧慮，藉以推動生產，購銷以及加強資金運用之計劃性。另據華北區國家銀行扶持城鄉物資交流會議的決議，對華北區城鄉物資交流展覽會中之交易有資金困難者，國行根據借款計劃可給以適當的支持。為此，華北區五省、二市及內蒙各分行，擬訂了「關於國家銀行執行監督合同與支持交易」的具體辦法。

昨日下午，華北區城鄉物資交流展覽會物資交流委員會與中國人民銀行華北五省二市及內蒙分行聯合邀請各地貿易代表團團長舉行座談會，討論「關於國家銀行執行監督合同與支持交易」的具體辦法。

華北區城鄉物資交流展覽會物資交流委員會副主任委員王芷洲及天津市人民銀行行長趙步崇首先說明了座談會的意義。趙行長並指出國家銀行監督執行合同與支持交易的目的是：協助各地貿易團完成購銷計劃，展開大量交易；為土特產與滯銷產品打開銷路，替災區解決購銷困難；穩定金融物價。

繼由天津人民銀行計劃室主任王厚溥說明了國家銀行關於執行監督合同所規定的範圍：(一)華北區內，公與公及公與私間往來簽訂之合同，期限在一個月以上、金額在一億元以上者，必須銀行監督。私與私間往來簽訂的合同，期限在一月以上、金額暫定在二億元以上者，銀行爭取監督。如係通過銀行貸款者，亦必須銀行監督。(二)友區與華北區間，公與公及公與私間往來簽訂之合同，期限在一個月以上、金額在一億元以上；私與私間往來簽訂之合同，期限在一個月以上、金額在五億元以上者，必須銀行監督。(三)友區與友區間，公與公間往來簽訂之合同，期限在一個月以上、金額在一億元以上，銀行必須監督；公與私間不予監督。

會中，各地貿易代表團團長發言，一致表示擁護國家銀行執行監督合同，並對貸款及銀行執行監督合同的具體辦法提供一些意見。趙步崇行長代表華北五省二市內蒙各分行表示願意接受，作為參考。

【又訊】「關於國家銀行執行監督合同與支持交易」的監督與貸款的重要規定如下：

(一)交易合同之監督：華北區內的交易由華北區各省市銀行代表執行；其他行政區者，中國人民銀行總行授權天津分行代表執行。

(二)一切貸款接洽：華北區者向各該省市銀行代表接洽；其他行政區者，向天津市金融業聯合服務處接洽(該處為天津國行領導之聯合服務金融機構)。

(三)買賣雙方資金收付，應通過銀行辦理，貸款償還，應通過銀行劃撥。

(四)銀行對買賣雙方資金籌集、生產或收購及賣方對於買方之預付款項在銀行專戶存儲使用情況，應經常進行瞭解，促其按時履行合同；如發現某方發生問題時，應隨時通知對方研究處理。

展覽會展開區際交流

昨成交總值近四百億多為土特產 華北與西南已談妥大批藥材交易

【本報訊】華北區城鄉物資交流展覽會的交流業務大步向前，區際交流展開了。在物資交流委員會召開的土特產和藥材兩座談會上，各地區貿易代表團醞釀、洽商的交易已經成熟，昨天開始訂立合同和協議。昨天共訂立合同九件，協議五件，成交總額二百七十三億餘萬元。連同昨天在交易所成交的數額合計共三百九十餘億元。此外，華北區和西南區洽商大批藥材交易，開展南北藥材大交流，昨已談妥，今天訂合同和協議。華北區購進西南區的藥材包括川運、川澤瀉、枳殼、烏枚、川羌活及滯銷的川木香等；西南區購進華北區的包括懷牛夕、生地、連翹、遠志及滯銷的甘草、黃芪、知母等。兩區交流的藥材約計三十餘種，交易總額四十餘億元。

昨天在土特產和藥材座談會上成交的二百七十三億餘萬元，全部是區際間的交易，而且全部是土特產品。華北和各友區都訂了合同和協議，計華北與中南成交一百八十億元，華北和華東成交七億七千餘萬元，華北與東北成交七十六億九千萬元。成交的土特產品，除一般的大宗的土特產外，並有紅棗、葡萄乾等乾鮮貨。

昨天在交易所成交合同一二〇件、協議六件，成交總額一百一十七億八千餘萬元。日用百貨交易所成交額最大，該所訂立合同六十四件，成交額八十億零四千四百七十四萬餘元，其中以布疋成交額最大，約四十餘億元。工業品交易所訂立合同十七件、協議二件，成交額六億七千七百八十萬餘元，其中以河北賣給平原的缸管和缸磚成交額最大，共計四億七千三百四十萬元。土特產交易所成交的二十一件合同和一件協議中，以一部分國藥和雜貨數字稍大，全部總值十六億五千餘萬元。國藥是天津買西北的甜大黃、杜仲和通底當歸，共五萬四千二百斤，值四億三千餘萬元。雜貨中有津信託公司買巢湖土產公司的明礬共三十萬斤，值三億九千餘萬元；遼東省土產公司買六安信託公司的竹篩二萬個，值二億六千萬元。內蒙買進天津紅茶五千餘斤，值一億一千餘萬元。水畜產交易所成交十八件合同、三件協議，總值十四億一千餘萬元。其中以牲畜和海味的成交額較大，計北京購進察哈爾活豬一千口，值二億五千萬元，係代銷合同；上海與內蒙訂了現款現貨的一筆活牛合同，上海購進活牛一百頭，共九千萬元。上海又買進中南區白蓮籽三萬斤，計二億零七百萬元。此外有東北買天津的癩羊皮袍三百件，值一億餘元。其餘都是些豬毛和水產的零星交易。

子牙河上游枯水期已過 天津劉各莊段今起復航

【本報訊】子牙河上游枯水期已過，國營華北內河船運管理局汽船運輸總站為便利城鄉物資交流，決定今起恢復天津至劉各莊間客貨運對開班輪。全程客運票價一萬四千元，貨運全程每公斤七十元。(理光)

南大教授晉實澄等 試製水改器成功

【本報訊】國立南開大學電機系教授晉實澄、蔡長年、陳容之及馬師亮等四人，試製水改器已獲成功。

水改器處理硬水的基本原理，是使硬水經過一高週率電場而發生物理變化。此種作用可以改變水中溶解鹽類結晶形狀，使其結晶成小方塊形，下沉成泥沙，不再在鍋爐管上結銹，免去鍋爐損傷，節省煤耗量。天津法商電力公司裝有一架英製水改器，試用後可以使煤耗減少百分之二十。南大自製水改器初步估計其效能可使耗煤量減少百分之二十以上。假如全國火車、電廠以及一切使用鍋爐的單位都採用水改器後，則每日所省的工業用煤將超過開灤煤礦現在每日的煤產量。

南大現已作供應各工廠的水改器的準備，最先兩部將於本月底完成。

花紗布公司 放寬供應紗布尺度

雨後紗布食糧交易顯增

【本報訊】昨天雨停，又逢週六，到紗布市場購貨客商較多，紗布交易較前天增加一倍半。地子布上量踴躍，有些供過於求。

花紗布公司放寬供應尺度，其辦法為：(一)一次賣給工廠三天用紗量；(二)對製綳及合線工廠恢復供給原料；(三)用合股線十支粗紗者，可購二十支紗；(四)無論本外埠廠商普遍供給五福市布，並不限數量。因此紗布市氣更為穩定，購戶皆滿足需要。花色布市場各種布疋供應頗充裕，金鐘青布過去稍缺，昨起花紗布公司大量出售，價格全無變動。竟日以青布安多，藍布、條格布及卡其地子亦有成交。場外零售，雨後鄉販到市稍多，銷出活動，細布、色布開價因場內供應充分，多持穩穩象。紅五福三十萬零八千元，太平洋海昌藍三十七萬五千元，金鐘青布三十五萬八千元，永固紅布三十八萬五千元。

雨後雜糧市場很形活躍，元豆、合豆、青皮豆、紅小豆，外銷暢利，都上升三、四十元，吉豆高貨透堅，次貨略呆。玉米次貨上量微薄，一般的開價尚不離穩局。小麥粉補進稍見活動，開價沒有變動。紅糧市氣堅暢，秫米開價跟升三十元。芝蔴安交較前增多，上升三、四十元。麵粉雨後補購的見多，銷量略增，使本市廠粉協成協字落五百元，其餘各牌廠粉與外來粉，都呈停穩。稻米因雨後道路泥濘，來貨減少，成交很暢，開價均無上下。香油、花生油開價仍穩，高衣衛生油做出較多，市氣稍堅。

銀根平穩股市微升

【本報訊】昨日銀根平穩，拆放清淡，私營行莊存款途額增加，放款餘額稍減。內滙市場成交平靜，上海滙率由五角至一角四分，滙款用途無顯著變化。

股市行情堅俏，以吸進者較多，行情普遍微俏。啓新以八十三萬元開出，收盤為八十四萬元，較前上升二萬元。除股均較前微升，造騰、永興未交出。

勝利折實公債 十月下旬牌價 二四、五四〇·〇〇元

財政米價 一、〇六九·〇〇元

今日折儲牌價 六、〇七七·〇〇元 較昨日無漲落

在全國範圍內展開城鄉物資大交流的局面，這是中國歷史上的一件大事。城鄉物資交流是人民經濟的重要環節，大交流的開展標誌了人民經濟的發展，也為人民經濟的繁榮鋪平道路。

這僅僅是兩年來出現的成績。

在反動政府統治時代，在帝國主義、封建主義、官僚資本主義騎在中國人民頭上的時候，物資斷流了，這樣悲慘的局面曾在中國歷史上出現了：當長江一帶各省米價激劇下降，一般人都說是「豐收饑饉」時，廣東食糧缺乏，每年由九龍、汕頭等地輸入外米一千餘萬担；當華北小麥堆在鐵路沿線不下一千萬担運不出去時，上海卻從外國輸入小麥。在生產上也一樣，茶葉生產過剩了，滯銷現象嚴重，但錫蘭、印度、爪哇的茶葉卻進口了；生絲找不到銷路，日本、印度的生絲及絲織品卻佔據了我們的市場；廣東、江西已苦於蔗糖的生產過剩，南洋、日本等地同一產品，卻在中國泛濫着。這樣，嚴重地窒息了中國工農業的生產，掠奪並浸蝕了中國經濟的發展，中國人民遭受了無比的災殃！

解放僅兩年，中國的經濟面貌煥然一新，罷帝國主義叫囂「經濟封鎖」吧，我們內銷市場廣闊，貿易路線密結如網，四通八達，現在是要把這成績鞏固起來，走向進一步的發展。

華北區城鄉物資交流展覽會在交流上是一個總結兩年來交流成績的會，發展交流步上新階段的會，把區際交流組織起來，鞏固起來，擴大市場的範圍，指導生產的方向。

全面開展區際交流

——在天津看全國物資大交流之二

本報記者 蒲希平

有組織 有計劃

區際間的物資交流，在數量上是大量的，在幅度上是寬闊的，在綫的方向上是大交流的局面；通過區際交流，帶動與健全區內的交流，因而它又推進了全面的交流，深入了交流。在這樣的情況下，提出於開展區際交流面前的兩大課題是：有組織、有計劃。組織的基礎，在於摸清區內各省市間的交流規律，供需要求，從而統一區內的交流計劃，開展區際交流，因此組織與計劃是一個問題的兩方面，組織與計劃是有聯系性的。

華北區城鄉物資交流展覽會初期交流業務證明：東北區和各友區開展交流業務的基礎，是有組織、有計劃的，因而交流能夠順利展開，表現得也較為突出。東北區貿易代表團能夠很快地和各友區接起交流的線索，進行實際的交流業務。

開展區際交流，是貫穿南北交流，關內外交流，推進全面交流的重要方式。在已開展了的全國交流網上，有組織、有計劃地進行全面交流的可能，是有現實基礎的。有組織、有計劃的具體表現是：在相互需要與可能的條件下，建立起正常的貿易關係，不是做了一次買賣就算了，也不是專門推銷本區的冷貨，對友區迫切需要的熱貨吝嗇不與。

以華北區為例，華北和東北、華東、中南三區的貿易關係很密切，今年以來關係更進了一步，這就是說華北物資交流市場是廣大的。但為什麼還有冷貨呢？固然，冷貨的存在，由於產銷間關係疏遠，產銷不平衡的原因很大，但是，銷與銷間的消息不靈通，彼此間供需情況瞭解不夠深入，以致在本區商品淤積而成冷貨，在友區則不一定不可能找出銷路。華北區城鄉物資交流展覽會開幕以前，各地區展覽會上推銷滯銷品的經驗證明：貿易網溝通了，滯銷品就可以順銷了，順銷的就可以暢銷了。華北區城鄉物資交流展覽會上華北滯銷的藥材如黃芪、赤芍等，也證明還是可以找到銷路的，而黃芪還是由華東購去的。華北和西北、特別是和西南的貿易關係頗為疏遠，但事實證明西北、西南和華北的交流是重要的。西北需要華北、特別是天津的工業品，西南也需要華北的工業器材，而西北、西南與華北間土特產的交流也是能滿足其各自的需要的。通過這次交流業務，可以進一步摸清區內各省市間的交流規律，供需狀況，華北黑審需銷，但華北區內的銷路還缺乏充分的打開，河北的邯鄲要賣出黑審，察哈爾省的大同就有了黑審的市場；察哈爾省要推銷土碱，河北省的滄縣就可以購進。

把有組織、有計劃的精神貫注在大交流的全進程中，是區際間、區內省市間貨暢其流、物盡其用的重要關鍵。

要建立 要鞏固

根據全國範圍內城鄉物資交流的具體情況，地區間的交流，需要一方面建立，一方面鞏固與發展。這就是說，地區間彼此的交流還沒有全面開展的，需要進一步建立貿易關係，貿易關係已經密切的，需要鞏固並進而發展關係。

華北與西南、華北與西北、東北與西南的貿易關係，是並不密切的，因此需要把關係建立起來；華北與東北、華北與華東、華東與中南的關係已經是密切的，因此需要進一步從組織與計劃的加強上，鞏固並發展，全面的展開交流。

關係建立了，交流的開展將一定是順利的，彼此的需要、彼此的困難可以得到適當的滿足與解決。北京和西北經營藥材者雙方由於有過交易關係，在華北區城鄉物資交流展覽會交流業務開始的第二天即可達成成交，訂立麝香、果面、原當歸、大黃、秦艽王等藥材合同。華東區貿易代表團因而首先響應華北區城鄉物資交流展覽會支援災區的號召，推銷察哈爾省藥材。

建立、鞏固與發展貿易關係，雙方要照顧彼此的需要與可能，同時也要發揮互助友愛的精神，彼此解決困難，有買有賣，多買多賣。為了把貿易關係建立、鞏固和發展起來，對於冷貨或滯銷貨，要協助擴大推銷市場；在方式上，儘可能爭取多訂合同，假如實在沒有把握，也可以訂立試銷合同，以小量的推銷而逐漸擴大銷售範圍，加強物資流轉，增大推銷數量，解決友區困難，推進全面交流。在這一點上，東北區是一個很好的例子。試銷之外，代銷也是建立、鞏固與發展貿易關係的一種方式，當然，在代銷方式的推行上，信用是聯系貿易關係的頭等要事。但通過代銷方式，也可以進一步保證信用，因此也就可以促進交流的開展。

當前的交流情況是：土特產大部分成了暢銷或順銷的商品，工業品，特別是輕工業品呈現供不應求的趨勢。因此，公平合理的分配，彼此供需的平衡就成為一件重要的事了。在輕工業品如棉布的供應上，就需要照顧中、小城鎮了。一般的說，中、小城鎮工業落後，而圍繞中、小城鎮的廣大農村，對工業品卻有大量的需要。假如工業品，特別是輕工業品僅流通於大城市之間，那是完全錯誤的，對於工業的發展也是有重大障礙的。開展區際交流，在工業品的供應上需要照顧這一點，而地區內的分配，尤需重視各省市間的需要程度。這樣的交流就不是盲目的了，而是有組織、有計劃的了。

找銷路 定生產

交流步上了有組織、有計劃的道路，對於滯銷品的銷路就可以打開了，對於供不應求的商品也就可以在公平合理的基礎上得到適當的分配了，對於生產也就可以協助其走上計劃性的道路了，產銷平衡，滯銷無從發生，交流全面展開了。

從推銷計劃的真實性上，可以確定供不應求商品的需要程度，對於增加生產是一個重要的標誌；了解產品的需要程度，對於滯銷品的滯銷程度，對於調整生產是一個不可缺少的方向。

展開全面的交流，大力的擴大土特產品的內部市場，要繼續為土特產品找銷路。地區間交流網由於初步建立，貿易關係還不十分密切，因此在某一地區滯銷的，在其他友區是可能找到銷路的。內蒙與華北的麻黃滯銷，而華東是可以找到銷路的。區際間物資暢通其流，不僅為滯銷品打開了銷路，從而對生產的發展起了協助作用，並且也滿足了購方的需要。

為了推進交流的計劃性，對於季節性非常強烈的商品，如草帽、麥扇等也可以訂立期貨合同或協議，幫助生產者心中有數，有計劃的生產，不至因時令關係而經常發生冷背貨(滯銷貨)。

華北區城鄉物資交流展覽會的交流業務開展後，區際間的貿易正在向前發展中，豐富的收穫將推進城鄉物資交流進入全面的開展，步上新的道路。

慶祝華北區城鄉物資交流展覽大會開幕

公營 新中國樂器工廠

自製大小各種提琴鋼琴風琴
經銷大批進口銅木管樂器手風琴

茲為便於各地來津參加展覽會同志選購樂器起見特於大會零售第一商場開設零售部歡迎批評指導

廠址 北京西四北太安侯17號 電話(2)4117 4296
門市部 北京王府井大街甲36 電話(5)2612 5748
臨時售賣處：天津馬場
華北區城鄉物資交流展覽會零售第一商場第一組第四號

開展城鄉文娛活動
發揚我國文化事業

囍 池寶榮 吉克新 結婚啓事
我倆徵得雙方家長同意謹於一九五一年十月二十一日(今日)在津結婚特此敬告 諸親友

中華百貨售品所股份有限公司辦理股東登記公告
本公司遵照私營企業暫行條例施行辦法之規定曾於本年九月二日[illegible]各股東[illegible]如因住所變更未能收到[illegible]特此公告 一九五一年十月

中國人民銀行天津分行招考工作人員
(經天津市勞動介紹所批准事後備案)
一、資格：(1)初中畢業以上(包括高中畢業或高中程度)或相當初中程度，年在十八歲以上二十八歲以下者。(2)有銀行、錢莊經驗並具備相當初中以上的文化程度，年在四十歲以下者。凡在職幹部一律不收。二、報名地點：大同道二十二號。三、報名日期：十月二十二日至二十七日。四、其他：報名手續、考試項目及地點等，報名時通知。錄取後在本市工作。

天津造胰股份有限公司辦理股東登記通告
本公司現依法辦理股東登記，已將空白登記表函送各股東，如因地址變遷未能收到者，請速持股據及印鑑到天津七區東馬路二六六號本公司洽辦，特此通告

金鷄牌鞋油更換新裝啓事
本廠為貫徹愛國主義精神，剷除殖民地思想，將原有英文字圖案完全廢除，改為中文新圖案，業已呈請註冊，嗣後在品質方面更當進一步提高，並將容量印於盒外，以示標準，希各界批評指導是幸

新裝　已廢除舊裝
天津協豐化學製品廠

行情表

十月二十日

外滙牌價

項目	價格
英滙 賣	[illegible]
英滙 買	[illegible]
港滙 賣	[illegible]
港滙 買	[illegible]
澳滙 賣	[illegible]
澳滙 買	[illegible]
加滙 賣	[illegible]
加滙 買	[illegible]
新滙 賣	[illegible]
新滙 買	[illegible]
印滙 賣	[illegible]
印滙 買	[illegible]
瑞士滙 賣	[illegible]
瑞士滙 買	[illegible]
菲滙 賣	[illegible]
菲滙 買	[illegible]
暹羅滙 賣	[illegible]
暹羅滙 買	[illegible]
巴基斯坦滙 賣	[illegible]
巴基斯坦滙 買	[illegible]
緬甸滙 賣	[illegible]
緬甸滙 買	[illegible]
印尼滙 賣	[illegible]
印尼滙 買	[illegible]

糧油

品名	價格
糧食公司牌價	
利字粉 袋	[illegible]
恒字粉 袋	[illegible]
小站米 斤	[illegible]
小米 斤	[illegible]
南米 斤	[illegible]
江米 斤	[illegible]
唐山大米 斤	[illegible]
西河大米 斤	[illegible]
無錫大米 斤	[illegible]
東北玉米 斤	[illegible]
唐山紅糧 斤	[illegible]
東北大皮 斤	[illegible]
麩皮 斤	[illegible]
市場售價	
固城花麥	[illegible]
容城花麥	[illegible]
泊車紅麥	[illegible]
北河春麥	[illegible]
孝感花麥	[illegible]
沙河元玉米	[illegible]
北河元玉米	[illegible]
裏淀元玉米	[illegible]
御河元玉米	[illegible]
後臺白玉米	[illegible]
西河米	[illegible]
秫米淮	[illegible]
稻米	[illegible]
徐州吉豆	[illegible]
御河小米	[illegible]
秈米	[illegible]
本地秫米	[illegible]
江米	[illegible]
紅糧伏地	[illegible]
北河小米	[illegible]
北河元豆	[illegible]
北河合豆	[illegible]
東北大豆	[illegible]
大蔴子	[illegible]
下花園豆	[illegible]
石門芝蔴	[illegible]
御河芝蔴	[illegible]
商邱芝蔴	[illegible]
御河吉豆	[illegible]
北河紅小豆	[illegible]
御河元米	[illegible]
御河生米	[illegible]
北河青皮豆	[illegible]
西北吉豆	[illegible]
花生餅	[illegible]
玉米粉	[illegible]
協成協字粉	[illegible]
新通通粉	[illegible]
仁大豐通粉	[illegible]
恒大恒字粉	[illegible]
利民白袋粉	[illegible]
皖北通粉	[illegible]
松四號粉	[illegible]
紅粉	[illegible]
紅綠兵船粉	[illegible]
花生油	[illegible]
本地芝蔴油	[illegible]
外地芝蔴油	[illegible]
黃豆油本廠	[illegible]
大蔴油外來	[illegible]
白衛生油過濾	[illegible]
菜子油本廠	[illegible]
蔴醬	[illegible]

紗布

[illegible]

燃料

[illegible]

紙烟

[illegible]

西藥市價

[illegible]

顏料市價

[illegible]

雜貨

[illegible]

山貨

[illegible]

煤油

[illegible]

證券

[illegible]

橡膠品

[illegible]

文具

[illegible]

化工

[illegible]

藥品

[illegible]

百雜貨

[illegible]

顏料

[illegible]

土產牌價

天津土產公司掛售

品名	單位	價格
山西硫礦	噸	[illegible]
應城甲等石膏	噸	[illegible]
溫州明珠白礬	噸	[illegible]
溫州田片白礬	噸	[illegible]
甲等燕湖白礬	噸	[illegible]
乙等燕湖白礬	噸	[illegible]
廣東特號松香	噸	[illegible]
廣東一號松香	噸	[illegible]
廣東二號松香	噸	[illegible]
紅財神肥田粉	噸	[illegible]
硫銨肥田粉	噸	[illegible]
金錢肥田粉	噸	[illegible]
大地牌肥田粉	噸	[illegible]
東北大元豆餅	斤	[illegible]
甲等信石	斤	[illegible]
廣東大茴	斤	[illegible]
北京一號粉絲	斤	[illegible]
青糖	斤	[illegible]
湖北桐油	斤	[illegible]
上等重紙	件	[illegible]
中等重紙	件	[illegible]
改良甲元書紙	件	[illegible]
甲乙丙時仄紙	件	[illegible]
西山柴胡	斤	[illegible]
炮台黃	斤	[illegible]
生黃芪	斤	[illegible]
西寧大黃	斤	[illegible]
6—8支山藥	斤	[illegible]
畲記冲正芪	斤	[illegible]
山大尤	斤	[illegible]
川貝母	斤	[illegible]
川黃連	斤	[illegible]
川牛夕	斤	[illegible]
川澤夕	斤	[illegible]
川刁王	斤	[illegible]
川寸冬	斤	[illegible]
天字片	斤	[illegible]
統元胡	斤	[illegible]
元參	斤	[illegible]
15支原裏當歸	斤	[illegible]
東銀花	斤	[illegible]
套生地	斤	[illegible]
赤芍	斤	[illegible]
貢果	斤	[illegible]
硬殼麝香	兩	[illegible]

日用品零售價

10月20日 符號㊉漲㊀落

品名	單位	價格
零售公司牌價		
利字通粉	斤	[illegible]
恒字通粉	斤	[illegible]
東北玉米麵	斤	[illegible]
北河玉米麵	斤	[illegible]
小站大米	斤	[illegible]
北河小米	斤	[illegible]
東北小米	斤	[illegible]
食鹽	斤	[illegible]
花生油	斤	[illegible]
大華5.5煤球	斤	[illegible]
開灤原煤	斤	[illegible]
五福細布	尺	[illegible]
金鐘青布	尺	[illegible]
新華海昌藍	尺	[illegible]
瑞兆年紅布	尺	[illegible]
棉花	斤	[illegible]
香油	斤	[illegible]
門頭溝甲塊煤	斤	[illegible]
市場零售價		
玉米麵	斤	[illegible]
稻米	斤	[illegible]
小米	斤	[illegible]
利字粉	袋	[illegible]
恒字粉	袋	[illegible]
土豆	斤	[illegible]
大白菜	斤	[illegible]
大蔥	斤	[illegible]
豬肉	斤帶皮	[illegible]
㊉牛肉	斤	[illegible]
羊肉	斤	[illegible]
㊀大鯉魚	斤	[illegible]
㊀青蝦	斤	[illegible]
雞蛋	個	[illegible]
本地白糖	斤	[illegible]
棉赤紅糖	斤	[illegible]
香油	斤	[illegible]
煤球	斤	[illegible]
洋鹼皂	塊	[illegible]
紅高樂紙烟	盒	[illegible]
烟斗紙烟	盒	[illegible]
天津保險火柴	包	[illegible]
狼狗男襪	雙	[illegible]
龍鳳坤襪	雙	[illegible]
麻雀毛巾	條	[illegible]
五福白布	尺	[illegible]
太平洋藍布	尺	[illegible]
零售水價	担 自取 / 工人送	[illegible]

交通電訊

[illegible]

五金

[illegible]

工業器材牌價

天津工業器材公司掛售

[illegible]

華北區石油公司牌價

[illegible]

天津批發物價指數

一九五一年十月二十日　簡單幾何平均

類別	1936年7月至1937年6月＝1	1951年10月4日＝100	較昨日增減百分比
總指數	30,561.42	100.65	+0.22
食品類	21,845.94	100.29	+0.59
紡織品類	31,417.22	100.70	−0.08
金屬品類	56,212.03	101.21	−0.34
建築材料類	41,958.24	99.37	平
燃料類	25,408.92	101.35	+0.70
化學品類	44,875.99	99.54	−1.02
雜項類	35,197.20	102.19	+0.53

南開大學經濟研究所編

當我買到「毛澤東選集」的時候

· 紀琮 ·

我過去沒有買書、讀書的習慣，偶爾買到一兩本書，隨看隨丟；這種壞習慣，對我的影響很大；僅有些業的普通常識，缺乏系統的科學知識，遇事亂抓一把，東不成，西不就。尤其對中國革命的發展規律，過去認識的更不夠。解放後兩年多以來，雖然經過學習與在實際工作中的鍛鍊，但是自己還是覺得不夠的很，一些實際問題到自己面前，就沒有信心去掌握。當我看到「毛澤東選集」出版的預告時，就下定決心要買一部，準備好好地學習，提高自己的政治理論水平，以免在工作實踐中發生錯誤，能以更好地爲人民服務。

經過預先登記，我買到了一部平裝的「毛澤東選集」。

當「毛澤東選集」第一卷出現在我自己的面前時，一種嚴肅興奮的心情湧上心頭。米黃的封皮印着毛主席的半身浮雕像，雪白的封面，一顆耀眼的紅星，「毛澤東選集第一卷」的金字，發着光芒。這是中國人民革命實踐的總結；這是中國人民革命思想的寶庫；這是毛主席在中國革命實踐中，發展並豐富了馬克思列寧主義，成爲中國人民革命的最高指導原則。我面對着這本巨著，先鄭重地讀了一遍目錄，珍重地放在書櫃裏，過一會兒又取出來，生怕這本偉大的書放的地方不妥當，更怕這本書又被旁人拿走，影響了自己的閱讀；這種孩子似的心情，比我在鄉村小學第一次買到國語讀本時沉重的多。想在書上簽一個名，半天又找不到合適的地方，担心自己的潦草字跡污損了巨著的莊嚴與美麗。可是另一方面又在想：如果不做上一個記號，書再丟了怎樣辦呢？考慮了半天，拿出了自己平生下筆的最大勇氣，在空白頁上簽上了自己的名字。這本偉大的書，將的是屬於我了，跟着發生了一種近似驕傲的心情。我今後可以有計劃有系統地學習毛澤東思想了，我決心要做毛主席的一個小學生，作爲毛主席的小學生是光榮的，儘管這種光榮與驕傲是中國千百萬人民所共有，但是，我爲了有了一部「毛澤東選集」而共享這種驕傲，感覺非常愉快！

看着毛主席的像，我默默地擬定自己的學習計劃；初步決定，爭取買到第二卷時，能將第一卷閱讀完畢，依次推下去，到全部買到時，能以很快地讀完。閱讀時，要特別仔細鑽讀，不能使任何一頁有半點的損壞；更不可隨便在書上亂塗字跡或加以圈點，因爲這本偉大的書是毛主席親自校閱過的，我們特別信得過，特別珍貴；我們應當學習他的對人民嚴肅負責的精神；遇有心得的地方，另作筆記，儘可能研究實際問題，並參閱有關的文件與史料。

在工作崗位上的人們，對於學習，時常覺得時間不夠。可是，學習時間只要有計劃地去擠，是可以擠出來的。我現在每天在工作完畢時，時常擠出了一部分時間來進行對於這本巨著的學習。在學習當中，毛主席的每一句話，都在照亮着我的心，有時在工作之後開始學習，奇怪的是倒由於學習恢復了疲勞，這一種我自己不知從什麼地方來的力量一直在鼓舞着我，更增加了我學習的信心與興趣。

我從這一些膚淺的體會中，更認識毛主席的偉大，跟着毛主席走，永遠是勝利，永遠是光明。一種高逸的幸福感蕩漾在心中，我們生長在偉大的毛澤東時代，眞是值得驕傲！

毛主席指導着我們，我們永遠年青，我們會有無窮盡的力量與堅強的信心。

評「彩鳳雙飛」

「彩鳳雙飛」是一部反現實主義的壞片子。

編導者的企圖好像是要通過這部影片暴露封建統治的罪惡，並且給人民指出一條奮鬥的道路。但事實上恰恰相反，它不但作了違反事實的描寫，而且指出了一條莫名其妙的道路。

剛開演時，片上映出「明崇禎末年」的字幕，會使人想到：故事的發展可能是和當時李自成的農民革命運動有關連，因爲明朝末年正是農民革命運動澎湃發展的階段。這個轟轟烈烈的運動，曾給明朝的封建統治以致命的打擊。當時的社會環境是：官府對人民實行高壓政策，苛捐雜稅，搜括民財，揮霍荒淫奢侈，廣大農民陷於飢寒交迫，無法生存，因而羣起暴動，向封建統治階級進行鬥爭。但電影中所描寫的情况却完全兩樣，它把當時的社會寫成一片和平景象，農民們都平平安安，磨豆腐爲生的金三寶一家，生活得富富裕裕，自自在在，「酒足飯飽」之後還要進城「看花燈」。封建統治階級平日對他們好像沒有絲毫壓迫、剝削；他們對封建統治階級也沒有絲毫仇恨。假若沒有打死御史之子「花花太歲」這個偶發事件，他們將是永遠相安無事。難道明崇禎末年，竟會有這樣的事嗎？

此外，從影片上看來，好像只有沈家有封建統治，有禮教束縛，而離開「沈府」，便是一個「新世界」，甚至和現在解放了的新社會沒有什麼大區別。如影片中男女之間是那樣的隨便接觸，「自由戀愛」；金三寶知道了他女兒小鳳與木匠彩根有不正當的關係，而且有了孩子，竟能毫不受傳統封建思想影響，一點也不以爲意。（這和後面要說的他實成「二十四孝」的事，不知應如何統一起來？）至於彩根和與他一起工作的木匠，金三寶和他的鄰人，竟也都好像中間沒一個受了封建思想影響，人人都有高度覺悟，對彩根打死御史兒子的事竟無一人洩露。好像在金三寶那個鎮上連一個官府的狗腿子都沒有。

說到影片所指的出路，那更是荒唐。彩根的辦法是「邏到底」，「門到底」，但所謂「邏」和「門」，在小鳳不過是與惡公婆吵上兩句，可仍舊在他家裏等候「飛」出籠去；在彩根也不過率領着和他一起作工的朋友去御史府把小鳳偸出來；「彩」和「鳳」飛出沈家的圍牆，「飛」到一座山上，就已百事大吉，完全擺脫了封建勢力的統治。這好像是說：「飛」過山就已到達解放區，便可以安居樂業，高枕無憂。難道那個兇惡的沈御史竟會因爲錯殺了報喪條子，而只將錯就錯，不再追究了嗎？恐怕是，沈御史爲了怕「家醜外揚」通知官府將「彩」「鳳」偸偸捉住殺死，會是更合乎實際的。因此，「彩」「鳳」儘管「雙飛」過了山，山那邊還是御史的天下，恐怕還是沒活路。再說，即使沈御史不追究，山那邊誰又能保險就沒有另一個御史、另一個縣官和另一個「花花太歲」呢？

影片對封建統治者的刻劃也是不正確的。編導者把沈御史夫婦及縣官都寫成傻瓜，他們都那樣「天眞」無知，低能，只要像金小鳳那樣稍用一點心眼兒，會頂幾句嘴，他們就會失敗；請問：假若封建統治階級都是這樣的「無能之輩」，那人民還會受什麼苦呢？當然，我們承認：與人民比起來，反動統治者是愚蠢的，但這只是相對的，絕不是說，反動統治者都像這影片中所寫的是天生的笨蛋。只有更眞實寫出反動統治的狡猾，才能更說明人民的智慧。

另外，編導者通過電影角色的表演，傳佈了封建思想，辱罵了勞動人民，而並無批判駁斥，如金三寶看花燈回來以後，特別稱心的是「二十四孝」燈，並且勉勵他女兒爭取當個「二十五孝」，乃小鳳以後的一切變化也都是沿着這條伏線發展的，她爲了「孝父」「從夫」，屈招口供，經過「三圈兩套」以後，終於勝利了，「飛」走了，這不是分明告訴觀衆：孝，還是好的；只要孝，一定會有好的報應。編導者又通過御史夫人的嘴，三番五次的辱罵開「豆腐店」的，辱罵死了丈夫的婦女爲「掃帚星」，以此迎合落後觀衆的低級趣味。這樣辱罵勞動人民，難道是能夠容忍的嗎？

總之，「彩鳳雙飛」這部電影編導者的創作思想是非常混亂的；其所以混亂，是由於還沒有建立起新的觀點，

讀「在新事物的面前」

· 王家齊 ·

「在新事物的面前」這部劇作；讀過之後，就像面對着一幅眞工業建設的圖畫，立刻有一種新鮮、輕快之感和使人振奮起來的力量。

一部作品的成功，就在於它有用；能鼓舞着人們前進；而鼓舞着人們前進的基本關鍵，是指出了什麼是舊的走向滅亡的東西，和什麼是新的蓬勃發展着的東西，以及後者怎樣迅速地戰勝了前者，代替了前者。「在新事物的面前」，就是這樣的一部成功的作品。

我們想像的將來美好生活的遠景，要我們現實的從完成新民主主義社會建設做起。我們生活在新民主主義社會裏，一切的事物都是新鮮的，因爲人民掌握政權，當家作主人，是歷史上翻天覆地的事情。

「在新事物的面前」這部作品，首先就把這樣的大環境給我們介紹出來，並拿一個作爲工業建設基礎的鋼鐵廠做爲典型環境。

在這樣一個典型環境裏，人們是高興的，都是爲了要搞好生產，把我們的生活一天一天地推向前去，因此，在這部作品裏的所有人物，都是正面的、積極的人物。

當我們的主人公——薛志剛在執行提高生產計劃的過程中，我們看到他是如何接近羣衆，深入羣衆的做着調查研究工作，一直到他抓住了關鍵問題——修復四號煉焦爐。就在這種深入的調查研究之下，他瞭解了全廠的情況，他認爲問題不僅是技術一方面，而更重要的是內部思想問題。他堅持兩條戰線的鬥爭，正確估計了工人和技術人員在建設事業中的互相關係及其作用，穩步地、不妥協地向那些事務主義、經驗主義、主觀主義進攻；依靠工人，團結技術人員，做到了勞動與技術相結合，這才解決了問題，保證提高生產計劃的任務勝利完成。我們的主人公的這種力量，正是他遵照黨的政策，有着堅強的階級立場，有着對人民事業勝利的信心；而最主要的是他貫徹了「從羣衆中來，到羣衆中去」這個基本方針，充分體現了無產階級的優秀品質。

思想問題解決了，新的生產計劃付諸實現了，在新事物的面前，又產生了和發展了新的事物。新鮮的，輕快的，使人振奮的一種力量，又在推動事物的不斷前進，不斷上昇。

這部作品獲得普遍的成功，不是偶然的，是文藝工作者與工農兵相結合進一步的新成績，更是貫徹毛主席文藝思想的勝利果實之一。

書刊　「學習」雜誌（四卷十二期）

這一期該刊發表了題爲「『毛澤東選集』是馬克思主義與中國革命相結合的典型」的專論。同時發表學習毛澤東同志的著作的兩篇筆記：孫定國的「永遠注視新生的事物」（讀「星星之火，可以燎原」筆記）和閻素的「學習『實踐論』的一點體會」。

關於新湖南報所組織的「李四喜思想」的討論，這一期該刊又發表了王首道同志的論文「批判李四喜思想，加強幹部思想教育」和雨林、劉煥所作「鄉村幹部的思想問題」兩文。

這一期「書報評論」欄發表了該刊編輯部的綜合評論「關於歷史人物評價問題」，指出目前各地報刊在評判歷史人物時的非歷史主義的傾向。本期另外有尹達的「怎樣學習祖國歷史」及張仲實的「認眞加強關於蘇聯的宣傳工作」等文。

投稿簡則

1. 本版歡迎密切結合時事的短小精悍的雜文、影劇評、詩歌、漫畫、眞人眞事的故事等。
2. 文章每篇最好別超過千字，詩不要超過三十行。
3. 來稿請在稿紙的一面寫，別橫寫，每行之間留出距離，字跡務求清楚。
4. 因限於人力，要求退稿者請註明，否則暫不退稿。
5. 請勿抄襲他人作品或一稿兩投。
6. 來稿請註明眞實姓名住址。稿件刊出，即致薄酬。

說唱展覽會

李順達和一位美術工作者的對話　離

「呵！李順達同志！
你把我們盼苦了。
雖說頭一回見面，
我們可早就認識你，
因爲，我們畫過你。
呐！請先看一看
這些連環畫，模型，圖表……
一切關於你的光榮事蹟
做得對不對？」
「事實一點也不差，
你們的工作——很好。
我一定——
號召全國農民弟兄
組織起來
展開愛國豐產運動，
千車萬馬——
往城裏運送。」

（稿費捐獻）

慶祝華北區城鄉物資交流展覽會勝利開幕

天津市文教用品工業公會會員供應大批文教用品　歡迎農民兄弟蒞臨參觀指導　大量採購

工廠名稱	產品名稱	地址	電話
體育用品製造組			
中聯體育用品製造廠	籃、足、排球類及各種體育器械	一區興安路三十六號	(二)五四七七
利生體育用品工廠	籃、足、排球及各種標準體育用具	工廠：三區民權路一百號 營業部：東馬路54羅斯福路天增里	(二)〇四二二 (五)〇二五七
春生體育用品工廠	籃、足、排球類及各種體育器械	一區山東路一一〇號	(三)三二五四
春合體育用品工廠	籃、足、排球類及各種體育器械	總管理處：大沽路九七號 營業部：新華北路一七三號	(二)五三九二 (二)三三五一
信源體育用品製造廠	籃球商標籃球、排球、足球	北馬路白衣菴胡同龍亭街二號	(五)二二四一
建國體育用品製造廠	籃、足、排球類及各種體育用品器械	工廠：一區菜市街三四號 營業部：羅斯福路三六一號	(三)〇八八九
華北體育用品製造廠	籃、足、排球類、及各種體育用品器械	七區東門內十九號	(五)三二一四
華聯體育用品製造廠	籃、足、排球類及各種體育用品器械	十一區二馬路元善里廿五號	
新青年體育用品工廠	籃、足、排球及各種體育用品器械	一區迪化道廿七號	(三)〇七二三
新聯體育用品製造廠	籃、足、排球類及各種體育用具	十一區鼓樓西大街弓箭胡同一號	(五)二二六一（公）
義和工廠	猛虎牌籃、足、排球及體育用品凡物皆備歡迎批購	北馬路八四號	(五)〇九四二
墨水製造組			
上海四達天津分公司	愛字科學墨水	東馬路一〇八號	(五)三三〇四
大有化學工廠	風船牌墨水	二區復興道八增一號	(四)〇七三三
五五墨水廠	新型五五墨水、老牌五五墨水、五五學習墨水、五五墨水精	十區岳陽道西口全福里八號	(三)四一八一
企進實業工廠	99牌科學墨水精片、濃縮墨水、三馬牌科學墨水精片	一區興安路一七八號	(二)〇八八〇
宏成文具工業社	進步501墨水	二區和平道三十七號	(四)〇〇三九
誠文信文具廠	鴕鳥墨水	總廠：鍋店街五〇號 分廠：宮南鐵匠胡同四號	(五)〇〇八八 (二)三七八八
益隆工廠股份有限公司	萊卡牌紅藍墨水、星華牌紅藍墨水、麒麟牌紅藍紫印水	十一區鼓樓西大街五一號	(五)二〇九二
新生化學工業社	333墨水、玲丁墨水	宮北大街五十四號	(二)一四九五
衆成工業社	黑貓墨水	二區三民道七三號	(四)一〇三九
勤華墨水工廠	五星墨水、五星墨水精	八區侯家後小馬路肉市後三十八號	(五)三〇七八
紙製品組			
大明卡片廠	卡片、賀年片、文具、紙製品	七區鼓樓東大費家胡同探訪局西口	(五)〇〇九四 三〇二〇
元甡實業廠	鐵錨牌謄寫蠟紙	中國百貨公司天津市公司總包銷	
文華玉記文具製造廠	前進練習簿、新思想日記、我的日記、新時代學習簿、前進日記	八區侯家後前街六一號	(五)三〇五七
天津中國縐紙廠	各色花紋縐紙規格化品質優良顏色鮮艷亮光十足	宮北大街福星里二十三號	(二)五六六五
友達實業廠	時代牌複寫紙	七區東馬路貢院後胡同一號	(五)二三八四 二三二七
光明實業廠	恒大牌複寫紙	一區羅斯福路北首同慶後二六號	(二)五一一六 二一一八
辛辛文具廠	飛虎牌各色複寫紙、飛虎牌印台油、硃砂油	城內鄉祠南萬家胡同十號	(五)三一四七
近代工業社	近代牌複寫紙	七區東馬路二道街一二五號	(五)三四二三
宏達文具廠	講義夾、代數夾、鐵尺、書立	八區大胡同新開路三四號	(五)三二一六
怡和文教用品製造廠	日記、簿記、信箋	北馬路一三五號	(五)一八七〇
協昌文教用品製造廠	簿記、帳、學習筆記、活頁本、二百頁建設日記、學習記錄簿、各種日記	八區大胡同新開路	(五)三一五三
啓明文具工廠	雙貓牌臘筆、雙鳥牌水色、紅星牌印泥、鐵尺	一區興安路二六三號	(二)五五三六
益興工業社	標準牌複寫紙	七區城內二道街西口一八七號	(五)三〇〇〇
益豐實業廠	長城牌打字蠟紙、複寫紙、修整液	七區鼓樓南大樹胡同一號	(五)三四八七
遠大工業社	101牌各色複寫紙	中國百貨公司天津市公司總包銷	
隆盛祥縐紙工廠	各色書皮縐紙	八區針市街廿一號	(五)三〇八五
印台製造組			
三友文具製造廠	三友牌印台、印油、印泥、硃砂油、蝴蝶牌水彩十二色	宮北大街信成里三號	(二)一七一四
公大文具製造廠	無敵牌印色、印色油、鐵尺、墨水壺	營業部：北馬路龍亭西箭道十六號 製造廠：鼓樓東倉門口孫家胡同十號	(五)二七七三 (五)〇〇〇二
永和文具製造廠	燕牌水彩十二色光榮牌印色 復興牌印台印油鹿牌葫蘆形膠水	八區宮北大街十五號	(二)二四五九
建國文具廠	建國牌印台、印油、印泥、複寫紙、墨水精、打字油	八區估衣街二一號	(五)三〇五八 一三八三
勝利文具製造廠	勝利牌紅藍印台	一區歸綏道二三號	(二)四八七五
鋼、鉛、石筆製造組			
天津鉛筆廠	地球牌1950三色杆、1951六角杆、2822皮頭鉛筆	六區新興路丁家花園三十七號	(八)〇五六七
紅光金筆廠	和風牌自來水筆、紅光牌自來水筆	一區河北路二六二號	(三)四七四六
中國力人文具廠	愛牌鋼筆尖	一區哈密道二二三號	(三)三〇〇七
石板石筆聯營社	石版、石筆、粉筆	九區河北關上撓鈎會所西街二十一號	

華南土特產展覽交流大會

歡迎交流　歡迎參觀

華南土特產展覽交流大會

展出時間：十月十四日起
地　　點：廣州西堤

各地代表團參加大會，舟車、倉庫、旅店、飯店、稅局、銀行、攤位出租等均訂有優待辦法。

囍　郭仙洲　王淑慎　訂婚啓事

我倆經徐忠杰、白振芳二位同志介紹，得組織與雙方家長之同意，擇於十月廿一日於天津訂婚。謹此敬告　諸親友

同利生鋼珠製造廠悔過聲明

敝廠所出自行車鋼珠，近似德國獅球商標，不僅名稱完全相同，且圖樣亦極相似，但於申請註冊時，故意將外部包裝之商標圖樣加以變更，企圖矇蔽政府，茲經工商局查獲，批評教育，予以處理，准予將現有存貨加蓋敝廠品名之字樣售完外，於十一月五日起，決定另改星獅商標，特此登報悔過聲明。

報喪　鄭杏村先生於廿日未時壽終擇廿一日下午三時在本宅大殮謹報　多倫道一二〇號

合衆雲母製品社　專門製造各種絕緣雲母製品　（一）區羅斯福路南頭三九三號

遺失　本人購有啓新洋灰公司股票665萬股，計股票字00910新甲字03757至03760、新丙字02912至02914、啓辛字01979、新乙字00760、新辛字00736、啓己字00398、啓戊字01977，江南水泥公司股據A No.02661, 02662, 02655 E No.02691, 02690, 02696, 02697, F No.00352, T No.01453共1237500股，原濟安自來水公司股票三萬四千股以上一股票所用陽文「王彬」元印一顆，隸字方形闊章一個，除向各公司聲請掛失更換新章外特此登報聲明　王彬元啓

爲修房業將濟安股票五百萬股出售。天津安徽會館

茲將工會第54804號會員證遺失聲明作廢　王秉啓

遺失中國進出口天津分公司308號證章作廢　孟俊明

茲遺失唐山華新紡織公司及金城銀行股票所用原留印鑑王懋婉木質方形楷字圖章一枚除照舊用印鑑掛失更換新印章外作廢

遺失江南水泥公司股據原留印鑑胡梓川陽文篆字圓章聲明作廢　胡梓川啓

空房急售　一區興安路協興里37號有平房24間衛生設備俱全水燈購者請到本宅面談電話詢問4.0164

售空房　三區三經路鄰德里二號三號磚瓦房30間晨二號洽

收買　唱機　唱片　電唱機　中國大戲院旁　覺成商行　您如沒空專人去看貨

皇后皮件廠
開幕一週年紀念
大減價十五天
各式：坤包·手套·腰帶·皮夾等
一律照碼九折
（批發另有優待辦法）
備貨精美齊全售價比衆低廉
歡迎參觀比較
總廠：上海西藏中路264號
分廠：天津十區開封道72號
電話：三局三三二七號

歇業　經工商局核准歇業所有欠外作保等事速來清理　（八）北門內新家胡同四號義聚號錦記啓

遺失聲明　不慎將天津外貿局所發之聯進第三十八號許可三、四聯遺失除申請補發外特聲明作廢　藝華津行啓

鈣素母　四種鈣質綜合製劑　壯骨固齒　強身健肺　各藥房均售　閩美科大藥廠　上海淮安路三一三號

唐山華新紡織股份有限公司辦理股東登記公告

茲爲遵照私營企業暫行條例施行辦法第八條關於企業投資人應用眞實姓名等項規定，自即日起辦理本公司股東登記，已將登記辦法通同登記表式函寄各股東，其限期本年十月三十一日以前填送本公司。股東因住所變更，或原未留有住所地址，未能收到此項通知函件者，務請儘速前來天津市第一區吉林路三十四號本公司董事部洽辦，或賜函知，以便備寄，特此公告。

★本報廣告課電話二局〇九四九★

悔過聲明　敝廠前因不甚了解使用支票規章，故開出遲期支票付給往來家以便購貨，前經稅局查明轉呈軍管會金融處經批評教育後，深知上項行爲實屬錯誤，今後決不再犯，特此聲明悔過。侯家後中街212號　建業縫紉工廠啓

出售　牙科電動優能機新進口日本製購者電三三八一一五接洽

娃娃寧　驅蟲　通便　整理腸胃　各地藥商均售

抵羊牌墨汁　**抵羊牌漿糊**　慶祝華北區城鄉物資交流展覽會　大昌工業社出品　天津八區宮北街四十九號　電話二局四七六三號

大舞台　白玉崑　紅風京劇團全體助演　歡迎農民一律九折　今日早場全部豆汁記　白玉崑　風波亭　准代演掃秦　今日晚場　三打祝家莊　延安新編京劇　★各界請早★　預告近期公演　江漢漁歌

小梨園　特請天津市曲藝工作者領導

大衆　復興劇社　今早晚　紫燕與蜿娘

共和　今早特煩　劉關張　今晚　岳飛

天華景　今早晚　上演　新武松與潘金蓮　各界優待　農民九折

為城鄉物資交流服務！

國家銀行押滙業務扶植物資交流

王應華

大力扶助城鄉內外物資交流是一九五一年國家銀行主要工作之一，為做好這一工作，國家銀行曾經在各方面組織力量，創造方法，從經驗中我們體會到銀行扶助物資交流的主要方式是辦理押滙。通過押滙不但可以貸助銀行了解物資交流的真實情況，監督資金的使用，同時還可以對買賣雙方起了保證信用，並促進資金週轉迅速，對於借款利息的負担，也因押滙能與商品流通過程緊密結合，可得以減輕。在產運銷過程中，辦理押滙不但可以使運與銷相互結合，促進了物資的交流，而且也可以因運銷暢旺，刺激生產的增加。因此，可以肯定的說銀行押滙業務是扶助物資交流，促進產運銷密切結合的最好方式，也是銀行放款中最進步的方式。天津國家銀行自一九四九年開始辦理押滙業務以來，經過兩年的提高改進，在辦理的機構方面已逐步擴展至二十一個單位，遍及全市各工商業區，從辦理押滙的數字上來看（包括與押滙同樣性質的埠外購銷放款），以一九五一年情況而論，八月份比一月份筆數增加四十二倍，金額增加二十八倍，在全部私營企業放款中八個月平均數佔百分之二二．九九，代各地聯行代付的進押購買證及代收的出押尚未包括在內。從發展的趨勢上看，自一九五一年以來，一直是直線上升的。如與去年比較，今年六月份已相當於去年十月份旺季的數字，今年七月份比去年十月份增加百分之五十五，八月份更增加至百分之一百，不但可以說明銀行押滙業務的發展，也可以從銀行押滙業務的發展上看出今年的工商業確已出現了淡季不淡的現象，因此也更可以看出旺季來臨一定會出現更旺的形勢。值茲華北區城鄉物資交流展覽會在津開幕之際，為使銀行工作能更好的扶助物資交流，除將天津國家銀行辦理押滙業務的主要情況加以介紹外，茲再將銀行押滙業務怎樣扶植了物資交流分述如後：

（一）擴充辦理押滙點： 押滙點每月均有增加，去年年底全國共有三百三十五處，至今年八月間增加至八百八十五處，由東北至海南島，由華東至新疆，押滙均可暢通，華北五省二市已有押滙點一百六十三處，不僅擴展至縣，對有些土特產較多的鄉鎮亦已逐步開辦，需要增加的地方仍在不斷的隨時增加中。

（二）開辦埠外購銷放款： 為補救押滙地點的不足及交通運輸條件不够，對不適於做押滙的地點開辦埠外購銷放款，以質押放款與滙兌相結合的方式協助客戶辦理外埠採購或推銷業務，全國二千七百多處通滙點均可普遍辦理。

（三）逐步降低放款利率： 為促使從事城鄉交流的工農產品成本降低，對於有關物資交流的放款利率曾一再降低，押滙利率由去年十月間的月息三分一厘二逐步降低至目前的二分二厘五，埠外購銷放款亦由去年十月間月息三分五厘一降至二分五厘五，對開展物資交流工作起一定的作用。

（四）押滙業務與質押放款相結合： 在辦理出押之前，出口商如因採購未足額或運輸手續未辦妥，可先做質押放款，到期再轉做押滙。進口押滙（或採購放款）貨物到埠後，如係工廠採購原料需要加工製造者，一般均可轉做質押放款。如係商業貨物到埠需要整理包裝或轉口者，亦可按實際情況轉做短期質押放款。如係在本埠銷售之商品，則以不再轉做質押為原則。如此相互結合，可以使有關物資交流的工農產品得到銀行更大的扶助。

（五）改進押滙辦法： 押滙有規定的辦法，但為符合實際需要，曾經幾度加以改進，如進押原規定應先提供二至四成保證金或三至六成質押品作為保證，但如客戶在外埠能按當時市價多交超過用款金額三成以上的押滙貨物時，亦可免予先繳保證，可使押滙人資金運用格外靈活，採購物資能以增多。又如進押原定採購地點貨物不適合需要，在過去不可能再轉向其他地點採購，現亦將辦法修訂為：如經當地銀行在購買證及押滙通知書上批明，亦可轉由易地用款，再如凡簽訂押滙合約者，可按實際需要循環叙做，客戶赴外埠購貨兼銷貨時，可同時叙做進口押滙及出口押滙，以解決資金週轉的困難及節省調撥的時間。凡此種種改進，在方法及處理手續上均逐漸日趨便捷，對促進物資交流的迅速有很大的幫助。

（六）靈活掌握押滙處理手續： 目前市場期貨交易制度尚未樹立，商品規格亦未劃一，交通運輸條件又不够及時，再加以部份工商業資金缺乏，因此採購與推銷每不能僅憑函電成交，必須派人到外埠辦理手續，進口押滙需要先用款後交單，出口押滙在外埠亦需要先提貨出售再行還款，甚至進口押滙貨物到埠亦不能憑小樣或倉單銷售，必須提貨後才可以憑貨推銷，在這些情況下辦理押滙自有其一定的困難，銀行為適應目前情況，可以在事先提供担保品，或有可靠保證的原則下，同意進押先憑光票一次或分批用款（即先憑滙票用款約定期限補交提單等件）並可用預留印鑑辦法在外埠聯行用款，以免在外埠找保困難，貨物到埠亦可酌情同意憑保先行提貨，俟滙票到期再行還款，對押滙還款期限，原規定為見票後七天，但如確因運輸關係，滙票已到期而貨物仍未到埠也可酌量放長還款期限，這些適應目前情況的辦法，銀行都根據市場情況，貨物性質，以及客戶信用，對不同的行業，不同的對象，不同的貨品，靈活掌握，作適當的放寬，以協助物資交流更易於開展，並不因目前各種條件不够而使押滙業務對物資交流的扶助受到影響。

（七）推行租庫辦法： 為節省客戶押滙貨物的倉租及搬運費，客戶如有設備比較完全的倉庫，可與銀行訂立租庫契約，押滙貨物到埠可逕行提入租庫，不必再送入銀行倉庫，在貨物推銷上亦可有不少的便利。

（八）與聯放銀團及郵局訂立代理押滙及採購放款辦法： 為了更廣泛的扶助物資交流，銀行採取儘可能與多方面訂立代理押滙及購銷放款辦法，已訂立的有與天津市金融業第一二兩聯合銀團代理進出口押滙協議書，及與天津郵政管理局訂立聯合辦理郵包採購放款合同，尤其是與郵局聯合辦理的郵包採購放款，因郵局機構普遍，對推銷邊遠區域的小土產發生很大的作用。

（九）優待聯營組織： 對組織起來的工商業貸款，在審核與貸放時均可予以優先扶助，貸款利率也予以適當的減低，並可用聯保辦法，不另外找保，如以借款滙往外埠購貨可免收滙費，叙做押滙時也可根據實際情況放寬辦法，在本年三月間天津市召開土產會議時，銀行曾宣佈優待聯營辦法，會後又曾分別召開從事城鄉內外物資交流各有關行業舉行座談會，更進一步研究如何促進組織聯營以及如何改進押滙及購銷放款辦法，俾使銀行業務與物資交流能以更密切的結合起來。

（十）扶助運輸事業： 自去年秋季銀行即開辦汽車業購買輪胎修理車輛，冬季又辦理南運河及河北省內河木船放款，在市區內開辦膠輪大車購買牲畜放款，對北寧輪船亦曾予以資金扶助，銀行對各種運輸事業均儘可能加以扶助，促使為物資交流多創造有利條件，而在銀行押滙及購銷放款上亦因運輸條件提高，而逐漸更趨開展。

綜上所述，國家銀行已經用種種方法，組織很大力量，扶助了物資交流，尤其是在押滙業務方面效果更為顯著，但是如果拿大力開展物資交流的任務來衡量，我們的工作仍然存在不少缺點。如幹部業務水平不高，辦理押滙手續不熟悉，不能很好的幫助客戶解決問題，對外宣傳工作亦未開展，與工商業還不能很密切的聯系起來，使客戶時常因對銀行業務不了解，而疏遠了關係，並且對於市場情況，外埠商情的報導方面不多，因之也就不能給客戶有更多的幫助，甚至個別單位辦理押滙時，執行辦法較為機械，在照顧全面、結合具體情況、靈活掌握上很差，也使客戶有時受到一些影響，這些方面都有待於今後繼續研究改進。在華北區城鄉物資交流展覽會中，各地農民代表及貿易代表團蒞臨天津，我們歡迎大家共同來為開展物資交流工作而努力，同時也希望在物資交流工作中與銀行業務更緊密的結合起來，使銀行在鞏固金融物價的前提下，對扶助物資交流工作發揮更大的效力。

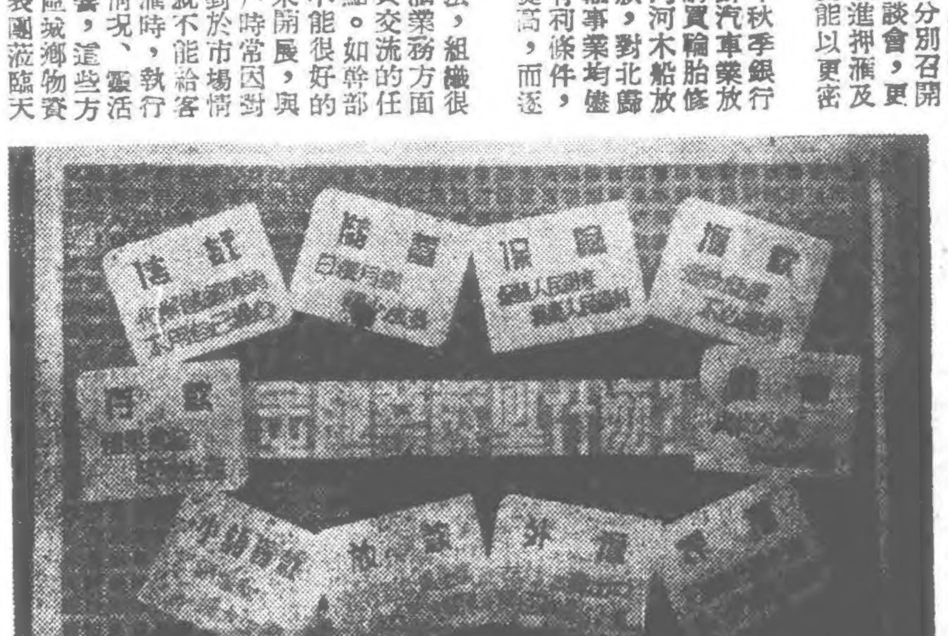

行荘與銀團如何發展押滙業務

王文鈞

銀錢業基本上是服務於推動生產發展、協助商品週轉和促進物資交流的。在促進物資交流方面發生決定性作用的業務，首先是埠際押滙，其次是埠外購銷貸款，在物資交流過程之中，運銷者在貨物運出之後未收到外埠貨款之前，需要資金接濟以便繼續生產和週轉，採購者在向外埠採購時亦需要資金的融通和信用的保證，「資金」在「貨暢其流」中是一座橋樑，這座橋樑主要應由銀錢業來架設。

銀錢業辦理押滙業務需要三個條件：

一、押滙點須為運輸點：押滙係基於兩個地區間的物資交流，所以若不通運輸，便無由辦理押滙，在華北區城鄉物資交流展覽會的物資交流服務館中金融部門有一幅展圖，叫「運輸通到那裏，押滙辦到那裏。」圖內以天津為中心向各個運輸點放射出無數的線條，組成一個密湊的押滙網，很顯明的說明了這一點。解放兩年來，政府大力從事於交通建設，不論水陸交通，都已四通八達，今後仍將不斷的開展，基於這個因素，銀錢業的押滙網亦必隨着全國運輸網的展開而開展。

二、押滙點須設有銀錢業的分支機構或代理機構：押滙就其業務本質分析，具有三個基本特質：

（一）抵押放款：以運輸中的貨物為抵押而作的資金融通。

（二）兩地資金調撥：其與普通滙款業務不同者，在滙款只是單純的資金調撥，而押滙則必須以運輸中的貨物為基礎。

（三）信用保證。以上三項中之兩地資金調撥一項，需要銀錢業在有關之兩地都設有分支或代理機構，否則便無從作兩地資金之調撥。

三、承做押滙行莊須有足夠的資金，押滙的業務範圍是全國性的，而且押滙期限的長短隨運輸距離的遠近而定，因此，經作押滙必須有足夠的資金，而且要各地調撥靈活，否則便無從開展。

銀錢業必須充實本身的條件，俾在押滙方面發揮更大的作用。在充實條件上，主要的要求為「集體經營」去年八月的金融業聯席會議會指出了金融業由游放到聯營，由聯營到合併，向集體化方向發展的途徑，這一發展趨勢，截至現在止已有具體事例表現，國行與公私合營及私營銀行合組成了第一聯合銀團，國行與錢莊合組成了第二聯合銀團，通過銀團的組織，集中了行莊一部份的資金，由國行參加領導，以集體的力量從事於扶植生產促進交流的業務。聯營並向合併途徑發展的事實表現在「聯管」制度的建立：如新華銀行等公私合營銀行聯合總管理處的成立，以及繼之而起的北五行公私合營聯合總管理處，上海第一聯營集團聯合總管理處的成立等，這是金融業現階段發展的一定趨勢，在「聯管」制度之下，個別的銀行在同一管轄中變成了「聯行」，這對於押滙業務的開展有兩個有利條件：

（一）屬於同一聯管的各行資金原則上已屬一個整體，可以互相調撥，資金的統一壯大了經營的力量，有利於押滙業務的開展，

（二）「聯行」的關係擴大了通滙面，開展了押滙網。

截至目前為止，公私合營銀行聯合總管理處所轄各行，除港澳兩地不計外，在全國範圍內已有二十九個地區設有分支機構，分佈於十三個省份，共有分支行處一百餘處。北五行聯合總管理處所轄各行的分支機構，除香港不計外，在全國範圍內也有十五個地區，分佈於九個省份，共有分支行處七十餘處。

銀團係銀錢業的集體組織，其本身屬地方性，在外埠並無分支機構。但由於人民銀行與銀團訂有合約，代理銀團的押滙業務——人民銀行的外埠聯行代理押滙業務的收付，銀團的押滙業務亦已開始發展，凡是人民銀行具有分支機構並通押滙地點，銀團的押滙都可通做，人民銀行的分支機構已遍設全國各省市，人民銀行在全國範圍內已在三十多個省市及行署設立分支行處將近九百處，形成全國範圍的廣大的押滙網。銀團的押滙業務，通過人民銀行的代理，已逐漸推動。第一聯合銀團本年八月份有關物資交流的押滙及採購貸款兩大業務，其數額相當於同年一月份的三．一七倍，押滙及採購貸款佔全部放款的百分比，本年一月份為百分之二二．四八二，八月份增至百分之四二．七八。第二聯合銀團有關物資交流放款（無押滙）今年八月份亦佔放款總額的百分之五四．八三，較本年一月份之百分之四九．九九亦有增加。交流地區計有河北、東北、西北、江蘇、江西、湖南、湖北、山東、山西、察哈爾、廣東、浙江、雲南、上海、北京等地，有關物資計有南北土產，食鹽、麻袋、紙張、顏料、五金、木材、糧食、百貨、油類、罐蔴、磁器、畜產、竹貨、地車零件、輪帶等貨品。

銀團押滙業務尚待展開，除第二聯合銀團尚未辦理押滙業務外，第一聯合銀團有關物資交流的放款中亦大部屬採購貸款，小部屬押滙。其間比例，八月份，採購貸款約佔百分之七十，押滙約佔百分之三十，由本年一月份至八月份的總額，採購貸款約佔百分之八十，押滙約佔百分之二十。

金融業個別的或通過集體組織的聯合銀團，確已在城鄉物資交流方面發生了一定的作用。在現有的基礎上向前發展，今後可能發生更大的作用，但在發展途徑中，為了押滙業務的開展，有幾點值得注意：

一、向進一步的集體化發展，以達到進一步的集中資金，加強力量，在國行領導之下，大力從事於發展生產與促進交流。

二、在全國範圍內，擇較偏遠而有較重要土產的地區增設分支機構，沿海大都市的金融機構已有過剩現象，金融業應向偏遠地區發展以糾正目前的偏枯現象。

三、面向內地，面向中小城市，以配合在內地物資集散的中小地點推廣押滙業務。

合作貨棧與城鄉物資交流

張高峯

我們的農民經濟還是個體的、分散的，現在合作社已經把它組織起來，有效的克服了它的分散性，逐漸走向農民經濟集體化。合作貨棧是合作經濟的一種新的組織形式，是中國合作事業的新機構，專門辦理合作社的各種信託業務。合作社通過合作貨棧的代購代銷，倉庫保管，運輸，信用貸款等業務，把社與社，社與國營企業，社與私營企業（有條件的）的交易結合起來，促成工農產品的直接交換，減少商業資本可能的興風作浪，不經過中間人，避免剝削。這種有計劃的、有組織的城鄉間商品聯系的形式，對交易雙方都有利，這種制度是好的，全國各地已經普遍的建立了合作貨棧。合作貨棧具體業務：（一）代購代銷業務。代理各地合作社推銷農、副、土、特產，代理各地合作社購買工業產品，手續費用低於私商，減低合作社商品成本。（二）倉庫保管。建立倉庫，便利各地合作社存放貨物，棧租低廉，以免合作社貨物存入私商貨棧，增加商品成本。（三）運輸業務。聯系公私營運輸機構，調劑各地區社運輸上的困難，克服各地區社對物資的供求，減低費用與耗損。（四）信貸業務。辦理各地區合作社的存放業務，組織各地社資金，互通有無，互相支援解決資金週轉上的困難，加速商品流通。

現在我們以華北、河北、北京、石家莊四個合作貨棧的業務成績，說明合作貨棧在城鄉物資交流中所起的重要作用。

一、聯系各地合作社，統一購銷：因為合作貨棧是為合作社服務的機構，所以各地合作社必然與合作貨棧建立業務關係。華北合作貨棧（在天津）已經與華北、東北、內蒙等地區一千多個合作單位建立了業務關係。河北省合作貨棧今年五月一日成立（在天津），僅二十天之內，就有九個專區社，四個市社，四十多個縣社（代表四百多萬社員）與它建立了業務關係。石家莊合作貨棧在一九五〇年聯系了河北、山西、山東、湖南、湖北、浙江、江蘇等地二百八十八個合作社。這些合作社通過合作貨棧統一購銷，把零散的交易集中起來成為整批的交易，不僅有計劃、有組織，對於市場管理也有極大的幫助。

二、推銷工農產品；疏暢地區間物資交流：合作貨棧廣泛的聯系着各地區合作社，這便為推銷工農產品奠定了有利條件，推銷的範圍決不會限於一個狹小的地區，一定是廣闊的。華北合作貨棧，一九五〇年全年工農產品成交總額達三千五百九十八億元，進銷的農、副、土、特產佔百分之四十二點四一，下鄉的工業產品佔百分之五十七點五九。而一九五一年第三季度，工農產品成交總額即達一千三百七十七億元，其中東北與西北的藥材佔八十餘萬斤。北京合作貨棧，一九五〇年全年工農產品購銷總值六百七十二億元，農產品佔百分之六十八點一三，工業品佔百分之三十一點八七。石家莊合作貨棧，一九五〇年全年工農產品成交總值五百一十五億六千餘萬元，農業品佔百分之四十八點八，工業產品佔百分之五十一點二。在這些交易之中，有許多是滯銷的土特產，經過合作貨棧打開了銷路。合作貨棧也為有災的地區供應了急需的物資，如北京合作貨棧在一九五〇年曾代綏遠省的薩縣、包頭、豐鎮和察哈爾的張家口、宣化等地合作社推銷了當地多餘的糧食到河北、平原、皖北、蘇北等缺糧的災區，並代購回山東土布三百多萬尺，這樣互惠交換，替農民解決了很大的困難。

三、減低商品成本，加速商品流轉：合作貨棧的手續費用較私商低廉，減輕社員消費的負担，這是為社員服務的基本原則。華北合作貨棧，一九五〇年成交總額三千五百九十八億元之中，共抽手續費二十七億餘萬元，平均費率百分之零點七五，若以私營貨棧百分之二計算，則替各地合作社節省了四十四億餘萬元。北京合作貨棧，一九五〇年交易手續費比委託私營貨棧經營節省五億八千多萬元。此外，該棧改善了貨物倉庫保管工作，減少耗損率由百分之二降至百分之一。石家莊合作貨棧手續費，僅佔貨物總值的百分之二點五，較私人貨棧低三分之一。該棧保管食糧的耗損率由百分之三降至百分之零點五。手續費低廉，耗損率少，自然就減低了合作社商品的成本。合作貨棧有組織有計劃的購銷業務，是在經濟集散中心來進行（如華北合作貨棧與河北合作貨棧都在天津），能適應商品流轉的規律，調劑了各地合作社按照組織系統購銷貨物與商品流轉的矛盾，反而加速了商品流轉，也就加速了資金的週轉。

合作貨棧的經濟意義是溝通了城鄉物資交流，把城市與鄉村、工業與農業更密的聯系起來，因此，在政治意義上，它發生了鞏固工農聯盟的作用，鞏固了我們政權的基礎。合作貨棧是新民主主義經濟中的新生力量，合作貨棧制度還要推廣。

為城鄉物資交流服務的人民鐵路

肖鳳、呂禔亭

天津鐵路管理局兩年以來在運輸上獲得了良好成績，因此對促進城鄉物資交流，發展工農業生產起巨大作用。從一九四九年該路局即實行了計劃運輸，按照國家經濟的需要，大力進行着物資調配工作，合理的使用車輛，克服了過去盲目的運輸。在車務方面，實行了日計劃，正確的掌握了車流、裝車、卸車等技術作業；車站上調車上，推行了直達中轉列車平行作業法，推行着馬米多夫送車法，現在正推行了新調車法，保證了貨車停留時間及中轉時間的縮短，加速了貨車週轉率。由於這些改進，在溝通城鄉物資交流，配合國防建設，經濟建設，工業生產及農業生產上，都起了很大作用。如供應工業原料、燃料，滿足城市人民生活需要的煤、棉花、礦石、毛類、糧食、油鹽、水菓等，都在貨運上佔着很大數量；同時由城市運送到農村去了大批的肥料、農業機械、農業器具、紗布、紡織品等工業品，滿足了農民要求，滿足了城市人民要求，加強了工農聯盟。為了促進城鄉、內外物資的交流，該局從一九五〇年八月一日起，就奉令廢除了過去五等計算運費的舊辦法，實行了貨物分三十個等級的運價的辦法，把民生必需品和工農業生產資料工具如犁、鏟、木材、礦石、洋灰、鋼鐵、機器等放在較低的運價等級，把不是廣大人民所需要的奢侈品一類貨物，放在高等級運價上，最低級貨物與最高級貨物的運價，相差約到十七倍。這樣就使得工業農業生產原料生活必需品，因運價少減低了成本，促進了交流。對出口物資及各地土特產，如茶葉、桐油、生產品、羊毛、鋼錠、鮮水菓、鮮魚、介類等幾十類貨物，減低了運費百分之二十至五十。去年該局並協助昌黎、懷來、沙城等地運出大量水菓。使人民深切感到人民鐵路為人民的工農業生產而服務。為解決貨主託運貨物支付運費時資金週轉困難，該局又實行了運貨到了再付運費的辦法。為減輕貨主押運貨物的負担，自一九五一年七月起又實行了負責運輸辦法。節省了貨主人力財力，如有損失照價賠償，又保證了貨主的利益。為便利農民託運，各站服務處制定辦法，幫助農民弟兄填寫託運貨單，並給優先承運，如今年夏初平地泉託運大批肥料時，按規定在夏季不能承運，但為了不悞農時，該路即儘量協助陸續運出去了。

天津鐵路分局天津站，因地當華北工商業的中心，並且位於南北鐵路的樞紐，在城鄉物資交流任務中，佔有重要的地位。該站貨運部門，兩年來改進業務有很大的成績，集中表現在謀求貨商的便利；愛護人民財產，加速城鄉物資的交流三方面。解放以前，天津站貨場裏雖設有服務處，但有名無實，僅辦理託運與編號，及發售標籤。解放後，首先擴大並加強了服務處，不僅為貨商解答問詢，並代替貨商辦理各項手續；對於個別貨主，遇有特殊困難時，更盡力幫助解決。例如：在去年四月間，有西北軍區農業部，來津購買肥田粉一千噸，因僅派來幹部二人，且人生地疏，一切手續多不明瞭，經該站貨運職工了解他們的困難以後，更認識到這是一批有利農村生產的物資，即由該站勞模康文新同志，動員了三十名職工，利用星期日，義務幫助貨主起貨、託運、裝車，以至全部運出，不僅解決了貨主的困難，並較貨主預計，提前運出一星期，使西北農田得以早日施肥播種。通過這件事實，充分表現了職工為貨主服務的熱情。

解放後伴隨着祖國建設的開展，鐵路的運輸業務日漸增繁，為了以舊有的設備，來適應繁忙的運輸要求，只有如何提高工作效率，加速車輛的週轉，職工們一直是為着縮短貨車的停站時間而努力。過去由於運轉與貨運的工作不協調，形成裝卸車和裝卸作業各搞一攤的現象，增延了貨車的停站時間；自從實行了新作業法後，獲得裝卸工大力的配合，使貨車甩到就卸，卸完就裝，因之裝卸時間縮短，西貨場雙重作業（即重車卸空後又裝）的車輛，平均最快做到一點半鐘；一車三十噸的砂子最快做到六分鐘卸完；一輛三十噸的煤車，最快做到十五分鐘卸完。由於裝卸效率顯著提高，在配合縮短停站時間上，起着很大的作用。在克服設備不足的困難方面，西貨場勞模李汝霖同志，設法實行變重貨位的辦法，增加了貨位運用的效能。

你想買啥賣啥，郵局可以代辦

古風

解放後，郵局舉辦了一種新的業務，叫「代購」，說通俗些就是「替大家買東西」。天津郵政管理局從一九四九年八月開始，就舉辦了這種新的業務。除了東北、內蒙與新疆以外，你要想買其他各地的土、特產或工業產品，都可以委託天津各郵局代購，手續非常簡便，只要你向郵局同志說明貨物的名稱、牌號、規格、數量、尺寸等，填好託購單，交了貨款，你就可以安心的等着郵局通知你取貨。你也許要問：「我想買的東西不知道那家的好，也不知道價錢，該怎麼辦？」，那你可以到你附近的郵局去查一下，郵局有購銷簡訊，有許多各地土、特產與工業產品的價格，可能一查便知，然後你委託郵局代購。你指不出到那家去買，郵局可以替你選購，保險像你自己買東西一樣認真。你又要問：「我想買的東西，在郵局查不出價格，怎麼辦？」就請你利用郵局的「徵詢業務」，交上四千元徵詢費，郵局就可以替你到產地去打聽。總之，你要是想通過郵局買外地的產品，不論遇到什麼困難，郵局總會有辦法解決，很週到的為你服務。你要是託郵局代購貨物用款，郵局還有貸款辦法。代購的手續費非常便宜，郵局把貨物購回後，省內照貨值收百分之一，省際收百分之一點五，邊遠省份收百分之二，貨值超過八百萬元者，超過部份按百分之三計收，手續費這樣的低廉，全國郵局有四千左右，普遍到各角落，想買點需要的東西，利用郵局的「代購業務」真是方便極了。舉一個例子，天津八區沿河馬路八號畫鏡莊，委託東馬路郵局到邢台買除蟲菊的花子，因為不知道價錢，就開了一萬元的滙票去買。邢台郵局收到託購單和滙票後，就很快的找到賣除蟲菊花子的地方，問明價錢是每錢二百五十元。因為花子買多了沒有用，邢台郵局很負責的代購了一錢，買了一個堅固的信封，花了一百五十元，以最快的方法用二千四百元郵費將除蟲菊花子寄回，託購人取貨結帳，交付了一千六百元的託購費，一共花了四千四百元，貨物又好又快的到了手。

剛才，我們扼要的談了一下郵局代購業務是怎麼一回事，再明確的說它一遍就是「溝通城鄉物資交流，發展生產，繁榮經濟。」代購貨物可以細微到花子，毛巾，襪子，大一點的有小型農機具、新式農具等。這種代購業務，對中小城市最方便，也最需要。

談到這裏，如果你是廠商，你也許又要問：「既然是溝通城鄉物資交流，我是廠商，有貨想推銷出去，郵局可以代銷嗎」？可以的，郵局擬訂有一種代銷貨物合同辦法，郵局為了溝通城鄉物資交流，極歡迎與可靠的廠商建立代銷貨物合同，你可以去接洽。天津正興德茶莊就與天津郵政管理局訂有合同，在郵局協助之下，它們的業務很發達，大華的茶在今年六月間，每天通過郵局代銷近兩千斤，最遠到寧夏的銀川市，湖南長沙等地。

天津郵政管理局自從一九四九年八月間開辦「代購業務」以來，非常受各界人民的歡迎，業務大大的開展起來。用數字可以說明這事實，一九四九年八月代購業務只有六筆，代購貨款三十一萬八千餘元。一九五〇年八月代購貨款三億五千餘萬元，增加了一千多倍。一九五一年八月代購業務一千七百七十三筆，較一九四九年八月增加近三百倍。代購貨款六億零五百多萬元，較一九四九年八月增加近三千倍。

你想買啥或賣啥，請多多的利用郵局的代購代銷業務。

華北的內河船運與公路運輸

蒲　倪文烈

華北內河通航河流主要為南運河（衛運河），其次有東北、（薊運）子牙、大清、海河等河系。東北河全長四〇九公里，全年有八個月航行時間，汽船可由天津經蘆台到後甕台，木帆船北行至白龍港，東行可至胥各莊（河頭）。子牙河系南起磁縣馬頭鎮，北迄天津，中間經過邯鄲、永年、企之（曲周）、寧晉、衡水、臧橋、沙河橋、子牙鎮等地。全長七六二公里。該河上游滏陽河因用於灌溉，航運不得暢通，全年僅可航行四五個月；下游衡水至天津間，全年有六、七個月航行時間。全線除天津沙河橋段可以航行小火輪外，吃水較深的船隻不宜航行。大清河自保定至天津全長三三六公里，經過安新、東安、苟各莊、新鎮、蘇橋、台頭等碼頭，通航時間七個月，汽船由天津可至苟各莊。海河是九河滙流河系，由天津至大沽口，全長六十二公里。全年除封凍、防汛期外，木帆、汽船均可航行。南運河是華北內河的幹流，自平原省之新鄉市經流經道口、元村、龍王廟、南館陶、臨清、德縣、泊鎮、滄縣、獨流而達天津，全長九一四公里。全年除凍、汛期外，均可航行。木帆船暢通全線，汽船由天津上航可至德縣、臨清。南運河是我國歷史上南北物資交流的孔道，但因時代變遷，年久失修，以致河道淤塞，南北不通航已有很多年。南運河流入華北境內與衛河滙合於臨清，再流至天津，也稱衛運河。現在南運河雖然不再是江南、河北之間的貨運橋樑，可是它在津浦路西京漢路東之間的平原、河北、山東三省廣大農村和城市的物資交流中，仍起着紐帶作用。由於它的北端聯系着華北最大物資集散港埠天津市，故通過該河系往返運輸之主副農產品及工業品、日用品的數量佔華北各河系最重要地位，它是華北內河主要航線。

木船是各河的主要運輸工具，各河船隻總數約有二千三百餘隻，其載重噸位由一、二十噸至一百五十噸不等，其餘菜船、漁船為數尚夥。木帆船雖是一種落後運輸工具，目前在鐵路還不能普遍聯系廣大農村之前，內河運輸仍担負着重要任務。華北內河船運公司為了更好地為城鄉物資交流服務，目前正大力組織私營船隻以便進一步發展航運業務。

為了發展內河客運，華北內河船運公司並開闢了各河系的客運班輪，海河航線天津至塘沽，天津至鹹水沽。子牙河航線，天津至沙河橋。大清河航線，天津至新鎮、苟各莊。南運河航線德縣至臨清。東北河航線由蘆台至後甕台。各線班輪同時也辦理貨運，因本身載重量小，大部以拖帶貨船為主。一般拖駁能力由二百噸至四百噸。汽船因受吃水限制，大清、子牙、南運各線航行時間較短，海河最長。

華北河運業務主要由華北內河船運公司辦理。該公司以經內河客貨運輸為主要業務，以運輸負責制，薄利多運的方針為城鄉物資交流服務。除自己備有汽船及大批木船外並大量組織私營船隻，專供各公私企業、機關、團體、合作社河道運輸之用，其次辦理水陸聯運，汽船拖駁、倉庫、保管、保險、押滙等附屬業務。總公司設於天津，分公司設於新鄉市（平原省），臨清（河北省），德縣（山東省）。在滄縣、泊頭、武城、油房、道口、元村、龍王廟、南館陶、塘沽等地設有辦事處及貨運小組，負責辦理運業務。

目前全國財政經濟基本好轉，城鄉物資交流的數量因之大大增加，內河航運亦隨之發展。以華北內河船運公司運輸量為例，該公司六、七、八三個月的運輸噸量比去年同時期增加了百分之三百八十，航行公里增百分之三百，其中肥料佔百分之二十一，五金器材佔百分之十二點五，食鹽佔百分之二十五，糧食用品佔百分之三十，秋收後物資交流更加暢旺，現在天津運輸工具已感到不足。將來需要有關託運單位協助，如何有計劃地使用船隻，加速碼頭裝卸力，減少停泊時間以加強船隻週轉率，迎接更大的城鄉物資交流的運輸任務。

華北區的公路運輸路線先後已建立了可以行駛汽車或馬車的幹支線一六五條，計長二萬一千三百餘公里，內有百分之六十五的路線通行了客貨車輛，並有大部份路線開行了定期客運班車。在組織方面，天津設有華北區運輸公司領導全區運輸業務，在平原、山西、河北、察哈爾、綏遠各省及北京市均各設有省或市運輸公司，各重要地點如唐山、保定、石家莊、邯鄲、衡水、德州、聊城、濮陽、濟源、安陽、焦作、長治、侯馬、太原、寧南、豐北、雁北、集寧等地均設有分公司，其他各地的主要城鎮設有運輸站點一百餘處，分別辦理客貨運輸業務，並在近代運輸工具帶動舊式運輸工具的配合條件下，組織了各種羣眾運輸工具，不但克服了運力不足，並發揮了這些工具運輸效能。目前全區可以動用的公私汽車及獸力車輛共有運力二萬餘噸，足能担任大批物資在城鄉中交流。

由於華北區的公路運輸業務已走向有領導的經營方向，所以在本年上半年協助各地政府勝利完成了交予的歷次運輸任務，並曾經按期完成了防汛工程，平抑物價，生產救災，儲棉購棉，及國防建設等緊急運輸任務，使政府所設施的各種中心工作，都能按照計劃推行。同時配合了老區山區及少數民族區土產的推銷，使大批的土產如河北省的葦料、皮硝、食鹽、油脂、山貨、藥材、草帽辮，察哈爾省、綏遠省的皮毛、天然鹼、鷄蛋、白麻，平原省的棉花、食糧。山西省煤、酒。北京近郊的鮮果，天津近郊的魚蝦，能够及時的向城市運進，並供應了土產區人民的日常必需品。

公路運輸是具備着機動及敏捷的條件，適合於完成城鄉物資交流的運輸任務。不論在山區、濱海區或平原區，都能發揮其化整為零或化零為整的運輸特點。華北區運輸公司為迎接華北區物資展覽會，將更有重點地來推行合同運輸和負責運輸，團結羣眾運輸工具，提高車輛週轉效能，減低成本，實行低利多運，更好地為鞏固工農聯盟、加強城鄉物資交流而服務。

堅決貫徹婚姻法，保障婦女權利！

邯鄲專區武安涉縣等地區 包辦婚姻買賣婚姻現象嚴重

應當加强婚姻法的宣傳切實保障婚姻自由

河北省邯鄲專區西部武安、涉縣、磁縣等縣份，父母包辦婚姻和買賣婚姻的現象還很嚴重。有的人要一個媳婦，要花幾千斤糧食，或幾百萬元。有些青年男女，由於父母包辦婚姻，所以常在結婚後夫婦不和，或不久就又離婚。

各地買賣婚姻中要東西的數目很是驚人。涉縣常樂村石根柱與下溫村曹白（女）結婚時，男方給六石糧食，女方仍嫌少，後來添到八石。武安縣陽邑任廉餘的兒子和豆莊一家訂親（現在還沒有結婚），花了兩千斤糧食，另外還有六、七身衣服和其他嫁粧等。武安縣河渠村楊元書和東砦子村一個婦女結婚，只衣服、鞋襪等婚禮，就用了一千多斤籽棉，另外還給了女方一千斤籽棉作身價。武安社莊醫生賈順堂，他女兒結親時，因爲沒有要東西，男方竟懷疑女的一定有毛病，有些村裏存在着一種錯誤的認識：「不出棉花不出錢，人家的大姑娘會跑到你家去？」

另外，父母不使錢的也要很多嫁粧，如衣服、毛衣、圍巾、手套、襪子、鞋面、手巾、絲帶、門簾、被褥、穿衣鏡、插瓶、桌燈、壺碗、皮箱、手鐲、戒指等。一般中農戶買嫁粧要用一千斤籽棉。武安縣河渠村婦女杜秋針結婚時，男方給了三百萬元買嫁粧，女方還說不够花。

這一帶絕大多數的婚姻，是由父母包辦的，有的村莊還有職業「媒人」，經媒人介紹後，由雙方的父母見對方一面，就替自己的兒女做主了。直到結婚前幾天，到政府領取結婚證時，男女雙方才能見上一面，雙方父母和媒人都在場，又因女方父母使了男方的東西，很多女子在這種情況下不滿意也不敢說。武安縣城關區一個寡婦叫賓的，嫁到三小河村，她娘使了四、五百萬元，賓的不願意，當時也沒有敢說話，結婚後不到半年，就又鬧離婚。也有不少男女願意自由結婚，只因爲男方拿不起東西，女方的父母不同意，就達不到目的。邯鄲鎮中舖村趙小昌和東小屯一個婦女，雙方都同意結婚，因女方的母親要使三千斤糧食，男方拿不起，親事就沒有辦成。武安縣柏林村郭龜柱，和本街李淑桂感情很好，也是因爲男方出不起東西沒有結了婚。最嚴重的是有的父母不許女兒反抗包辦婚姻，甚至爲難自己的孩子。如磁縣北賜莊農民王寶德，有一個二十四歲的女兒，他想在女兒結婚時使一筆錢，女兒不肯，他就限制女兒活動，不許女兒出門，不許女兒和外邊男人說話，不讓女兒上民校，夏天只給他女兒一套衣服。就這樣一直折磨了這個閨女三四年。

由於父母包辦婚姻和買賣婚姻的存在，所以造成了夫婦不和，和婦女被害自殺事件不斷發生。涉縣下溫村曹白（女）與常樂村石根柱結婚，本來曹白不同意，但她父母使了人家的東西，硬逼着女兒出嫁。結果，結婚後夫婦不和，女的經常不住男家，就是住一趟，也鬧彆扭。武安縣西柏林村郭二妮和小冶陶村文堂結婚，花了一千斤糧食，十二身衣裳，還有其他東西。男方因爲買東西，賣了一頭牛，去了二畝地，還把分的勝利果實的衣服都給了女方。結婚後郭二妮的生活受到很大影響，光景不大如以前，女的又嫌男家窮，過了一年，又離了婚。涉縣東柏林村郭樹泉和前柏林村劉玲孩（女）結婚，女的嫌男的駕歪禿舌，不同意，劉玲孩的娘會向東西，要了男方三百斤麥子，十二身衣裳，四十萬人民幣，硬逼着女兒結了婚，結婚後二十天又離了婚。因爲有些青年婦女婚姻不自主，所以婦女自殺被害事件不斷發生。峯峯礦區三合村劉胖子，他老婆今年二月向他提出離婚，因爲劉胖子的老婆與劉胖子的表弟發生了愛情，劉胖子懷恨在心，半夜持刀到小韓莊（女的娘家）把他老婆殺死。據峯峯礦區彭城婦女們反映，這個地區從今春到現在，發生了五起像以上這樣的事件。

產生以上問題的原因，首先是各級領導上對婚姻法的貫徹還沒有足够的重視，不瞭解農民還存在着嚴重的封建思想，沒有大力進行關於婚姻自主、反對父母包辦婚姻和買賣婚姻的宣傳，區村幹部對婚姻法的認識上還有很多錯誤思想，有的幹部對婚姻自主和男女青年的正當戀愛看不慣，對買賣婚姻和父母包辦婚姻採取不聞不問的態度。

第二是當地許多領導幹部忽視婦女工作，沒有把婦女工作放到應有的地位。同時在進行婦女工作中缺乏政治教育和對婚姻法的教育。

第三是農民的經濟生活上昇的很快，黨在農村中的政治工作跟不上去。武安縣河渠村在土改中，農民分得土地四千九百多畝，現在比一九四五年解放時，往日滑加了一倍，如果算騾馬一項，相當於一九四五年的八倍多。加上最近二、三年農業豐收，農民生活提高。翻身農民很多人沒有結婚（武安河渠村，三百來戶，二十到四十五歲的光棍漢還有四十二個，三百來戶的白王莊，光棍漢還有八十三個）。農民經濟生活上昇後，迫切要求解決婚姻問題），但是當地領導上沒有充分重視這一問題，沒有大力 宣傳婚姻法 ，反對舊的封建的 婚姻制度。

要想消滅包辦婚姻和買賣婚姻，應該廣泛的進行婚姻自主的教育，並給自主婚姻以法律保障。因此上述各地應廣泛的宣傳婚姻法，教育各級幹部切實貫澈執行婚姻法，糾正幹部中對婚姻法的錯誤認識和對買賣婚姻的自由主義態度。要通過各種組織，利用各種方式，特別是民校，向羣衆廣泛進行婚姻法的宣傳教育，在羣衆中造成輿論，使人人認識到買賣婚姻是非法的，女子被賣掉是可恥的，發動青年男女成爲反對買賣婚姻、反對父母包辦婚姻的積極分子。對強行干涉子女婚姻自由的父母和情節嚴重的買賣婚姻的主持者，要給以應得的懲罰，並用典型事例，廣泛向羣衆進行宣傳教育。對敢於向父母包辦婚姻和買賣婚姻作鬥爭的青年男女，和贊助子女自由婚姻的父母，要給以表揚。更要經常注意加强婦女工作，加强農村的政治工作的領導，杜絕買賣婚姻和父母包辦婚姻的現象發生，求得婚姻法的認眞貫澈。（曉詩）

何君平殘害妻子蓄意離棄 無錫各界人民要求嚴處

【無錫訊】九月十六日蘇南日報讀者來信欄公佈了無錫縣南方泉婦女陸惠珍寫信控訴其夫何君平謀害她造成殘廢的來信。這一血淚控訴已獲得無錫各界人民的支持，一致指出何君平這種嚴重侵犯人權、壓迫婦女的罪行是不能容忍的，紛紛要求無錫縣人民法院要處理這個案件，並希望陸惠珍不要和壓迫婦女的行爲妥協。

事實是這樣的：陸惠珍是無錫縣南方泉區蟬嶂鄉人，學生出身，當她在顧巷小學求學時，同鄉人何君平追求她，要和她訂婚，何的父母亦親向陸惠珍的父母談婚事，他們乃於一九四三年一月二十六日訂婚，同年七月二十二日結婚，翌年生一男孩，當時何君平在南潯泰豐米行供職，夫妻倆感情很好。

一九四六年，何君平由其堂兄介紹到湖南何順與鐵工廠做事，竟與何順與二老闆娘發生關係，爲了想霸佔他人，就將陸惠珍領到湖南。後來，何的堂兄將此情告知家裏，父母即回信要他們回家。再由其友王錫坤介紹到江西萍鄉工作。那時陸惠珍曾要求同何一起去，何即以巧話搪塞。五月何到江西，六月中又與福利營造廠的女子褚均英發生關係。八月中旬，何君平連發快信七封，要陸去江西，陸惠珍於十月二日到株州，第二天晚上十點鐘，何說要到長沙去開標，要陸惠珍同去，其實就是要想謀殺陸惠珍。

他倆和何的朋友王錫坤同上車後，當時車很擠，陸立於廁所門口，何、王見無機會可以謀殺，就喊陸下去。後來遇到何順與鐵工廠的大老闆娘喊她們一路到萍鄉，當晚共赴萍鄉。翌日下午三時，何君平又喊陸惠珍與王錫坤三人同赴長沙，故意坐在煤車車頭後面。火車開過老關天就黑了，何即乘其不備，一把推住她的胸脯摔她下車，攢在軌道內，她的一條左臂被軋爲三段。經人發現，送至醴陵醫院醫治。

東站馬上通知何君平，兩天以後何才去。又向陸惠珍花言巧語去哄騙，請了一個人去照顧她，還說要到上海去替她裝橡皮手。到了第二個月，何和陸商量，要討褚均英做小老婆，陸不答應。何君平回到了萍鄉，又堅決表示要與褚結婚。何與朋友們到醫院裏勸陸回家，陸回家以後的第三天，即接何君平快信，說有軍病在醫院騙她滙錢去，她還兌去了金鏈、戒指去滙錢。其後，又以蓮糧爲名騙去了陸的金飾，由他的弟弟到上海去登一「脫離夫妻關係」的廣告。翌年的六月間，陸又曾被何君平無端……的家庭而服了來沙而自殺，幸被救未死。

去年春天，他又向陸提出離婚，那時候陸再生一女小孩，纔有三個多月，何遂想把陸殘害死，一方面置陸的生活於不顧，一方面反誣陸與他人通姦，向縣司法科提出離婚。陸惠珍忍無可忍，乃於四月下旬投書蘇南日報，控訴她造成殘廢的經過，同時，蟬嶂鄉全體婦女代表、鄉政府、無錫縣民主婦聯亦堅決支持她，要求嚴辦何君平。

可是，陸惠珍於九月十一日又寫信給蘇南日報，要求此事不要在報上發表。原因是她一方面生活困難，一方面自何君平被法院拘捕後，公婆視她猶如毒婦，因此她希望把這件案子撤銷。（何君平在法院曾保證決不離婚，恢復原來感情。）自從這兩封信一起發表後，該報許多讀者紛紛寫信發表意見，建議無錫縣人民法院，嚴格地處理此案，更希望當地政府、婦聯給予被害者陸惠珍予以安慰與照顧。

反對輕率的離婚

傅乃文和王業璹在法院和同志們幫助下重歸於好

這是一個樸實動人的故事。從這裏，我們可以看到人民法院是如何認眞地細緻地處理婚姻問題；也看到誤解婚姻法要求離婚的人，是不一定能够得到離婚的判決的。

青年傅乃文（中國人民銀行上海分行馬當區辦事處職員）於一九四四年與王業璹（海關職員）相識，經過資產階級的自由戀愛，於一九四七年結婚，婚後初期，兩人的感情很好，因爲沒有房子，故同住於本市北京西路王的家中，去年生了一個孩子。但傅乃文在與王業璹結婚以前，另外有一個女友郭淑驪（傅的同事），兩人之間也有着濃厚的感情，傅雖然與王結了婚，但仍沒有與郭斷絕往來，並且繼續不健康地談着戀愛。當王知道了，自然表示不滿，王的父親也因此不時冷言冷語，岳婿之間的感情，就這樣變得很壞。於是兩人時常爭吵，至去年九月間，兩人又大大吵了一頓，傅即搬離王家，遷至人民銀行宿舍內居住，一直分居至今年五月間，傅乃文主觀地認爲雙方感情已經破裂，於是向本市人民法院狀請離婚。

本市人民法院受理這件案子以後，曾經兩度勸告傅乃文應該冷靜的考慮這一問題，但結果都因傅的堅持離婚和王業璹的不願離婚而宣告調解失敗。

至此，人民法院認爲此案單作純法律的調解是不够的，必須首先分析傅乃文這種錯誤思想的根源所在，於是法院派了工作人員除了向傅王二人收集他們平日的信件以及有關他二人的生活資料以外，並至傅乃文工作處以及王業璹所屬海關工會進行調查，結果知道人民銀行馬當區辦事處的工作同志們，曾經爲傅乃文的事開過小組會，但因爲傅太堅持而無結論；並且知道傅乃文在工作上是有成績的，而且正在積極爭取加入新民主主義青年團，至於他那個女友郭淑驪已經調到北京去工作，而且曾經寫過信給傅王二人，表示決不再繼續這種罪惡的不健康的戀愛了。王業璹在海關，工作也很積極，海關工會，對於王的婚姻問題，也用着像關切自己的弟妹一樣態度來商討。該工會女工委員某同志認爲過去傅與王父感情不佳，假如再同居在一起，是不會有和好的前途的。工會商討的結果，決定由該工會設法弄一間房子，使傅王二人組織一個小家庭，試行恢復感情。人民法院也認他們二人先試行和好一時，再視其結果繼續處理。

至第三次開庭，法院發覺傅乃文並沒有住到王新得到的房子裏去，爲什麼不去呢？法院覺得這一定是小資產階級的面子問題在作怪。承辦同志又感到，如果不攻破他的這種小資產階級感情的圈子，問題是難以解決的。王業璹在庭上堅決地表示要和解，要爭取傅乃文，並且保證此後夫妻間決不再作無謂的爭吵。

退庭後，承辦該案同志並沒有失望，他看了傅在這段糾紛時期寫給王業璹的信，發覺傅對王的感情基本上並沒破裂，「離婚」是不適合作爲本案的判決的，並且婚姻法第十七條的基本精神是不容誤解的，離婚必須在正當的理由下才能獲准，傅乃文單純而主觀的以並不可靠的「感情破裂」來作爲理由，是太牽强了。

努力的結果，法院獲得了正確處理的結論，並且得到了辦案小組的同意，這天宣判，傅王二人沉靜地傾聽着，承辦同志首先說明了離婚自由的意義，然後宣讀判決書：「傅乃文請求離婚，本院認爲不合理，應即駁回。」接着他闡明判決理由，批判了傅乃文由於小資產階級意識在作祟，幻想在離婚後可以和女友郭淑驪結婚的錯誤觀念。並指出：傅乃文應該確認今天婚姻法的基本精神，是要幫助婦女解放，澈底摧毀封建制度，絕對反對任何人脚踏兩條船，愛情不專一，對夫妻感情不尊重的輕率態度，不能誤解婚姻法，離婚是有一定的原則的政策。

當時，慚愧流露在傅乃文的面上，雖然他並沒有立即放下思想上的包袱當庭表示願與王業璹和好，但顯然他是被感動了，他默默無言地拿了判決書走出了法庭。

判決後幾天，一個晴朗的早晨，法院承辦該案的同志，收到一封信，是王業璹寫的「……星期六晚上，乃文意外地來了，羞澀地不大說話，只在房子裏東看看西看看，最後他說話了：『業璹，明天我的同事會來玩。』……那天，就從那天起，乃文他就沒有走了！」（熙信）

劉宗孟與李秀美結婚

衝破封建阻撓 結成美滿婚姻

在山東省嶗山特區李村區東李村鄉的幹部及青年男女中，沒有不知道副鄉長劉宗孟和鄉婦代會主任李秀美自由結婚的。許多人都用一種羨慕的口吻議論着：「看這樣有多好，兩口子再不會因爲脾氣不對頭吵架了。」

劉宗孟從小過着貧苦日子，曾僱給人家幹小工七、八年。在土地改革中，工作非常積極，受到廣大羣衆的擁護，被選爲農會主席。在建鄉的時候又當選爲副鄉長。由於家境貧困，雖然二十七歲了，但還沒有結婚。李秀美今年二十一歲，家庭是中農，經常參加勞動。解放後在村裏是婦女委員，後來當選爲鄉婦代會主任，是共產黨員，也是青年團員。在和劉宗孟戀愛以前，村中經常有人給她說媒。可是秀美始終不同意。她常對母親說：「現在婚姻法公佈了，婚姻大事要自己作主。」

李秀美與劉宗孟感情的建立，是從土地改革時開始的。因爲兩個人都是幹部，經常在一起研究工作，便逐漸熟悉了。春耕時，幹部爲了不因工作影響生產，就幾個人互助起來幹活。從勞動互助中，兩人感情更進一步地密切起來。兩個人經常在一起交換意見，取長補短，互相督促進步，秀美因爲住在村子的西南角，離鄉公所很遠，每天晚上開完會劉宗孟就送秀美回去。他倆一面走一面談，越談越覺得脾氣相投。日久天長，兩人的感情也就更加密切了。這時，他倆戀愛的事在村裏已公開。青年們很同情他倆戀愛，雙方的家庭也不反對。

事情本來發生的很順當。可是，後來民兵隊長劉方喜，却處處限制劉宗孟和秀美的戀愛活動。說起來這當中是有原因的。該村劃階級定成分時，劉方喜的祖母是小土地出租者，民兵隊長劉方喜包庇她，不同意是小土地出租者，並要求農會，給他祖母多留地，留好地，留近地。這是包庇行爲，劉宗孟堅決反對，並按照政策規定處理了他祖母的地。劉方喜從此懷恨在心，想找機會報復。因此，便拉攏民兵劉光保、劉瑞代及婦代會委員劉桂秋等四、五個人，企圖干涉劉宗孟和李秀美的正當行動。劉桂秋這幾個人也存在着濃厚的封建殘餘思想，經劉方喜從中一挑唆，他們也認爲劉宗孟、李秀美作風不正派。有一次晚上開完會，劉宗孟照常送李秀美回家。這時，劉方喜便帶着民兵跟上去，故意問：「是誰？舉起手來……」並且說了一些不三不四的話，麻煩一頓。第二天又跟劉宗孟和李秀美走開了，並且蠻橫地說：「民兵已規定了制度，過了十點鐘要清街，如有人違犯制度，就開槍打。」劉宗孟和李秀美感到自己的戀愛是正確的，同時感情的發展已經很成熟了，所以打算商議一下，到區政府登記結婚。一天晚上開完會，他倆便在鄉公所嘮起結婚的事。這時，劉方喜等在窗外埋伏下，企圖麻煩他們。也巧，她倆談話談的忘了時間，已到十二點秀美要回去的時候了，忽然想起劉方喜等說的話：「十點半要清街。」兩人感覺到不能回去了，正打算在鄉公所住一夜，民兵劉瑞代等幾個人便携帶武器，衝進去，以「捉姦」爲名，把他兩個人看守了一夜。第二天，劉方喜和婦代會委員劉桂秋等便到處宣傳劉宗孟和李秀美如何如何，想以此降低他倆的威信，並積極地在羣衆中醞釀罷免李秀美的職務。於是，劉桂秋便在村子裏召開全體婦女幹部及羣衆會議，對大家說：「我們不能跟李秀美丟這份人，我們一定要罷免她，如果誰不同意，就是給李秀美『拉皮條』」。該村羣衆因爲過去對婚姻法學習不好，又加劉桂秋這一威脅，不敢反對。劉桂秋就又組織婦代會幹部到區婦聯要求罷免李秀美。區婦聯在這樣複雜的情況下，也沒有很好加以分析，便錯誤地批准罷免了李秀美的職務。

此事被中共嶗山工作委員會發覺了，感到這樣處理不够恰當，根據情況進行分析後，認爲這件事不單純是幹部存在封建思想，干涉婚姻自由問題；而是階級鬥爭反映到婚姻問題上來。所以便召集會議批評了分區委，並派兩個幹部深入羣衆了解情況，普遍宣傳婚姻法。經過十多天的宣傳教育，羣衆思想提高了；大部分人認識到劉宗孟與李秀美的戀愛是正確的。對劉方喜，劉桂秋等幾個人的行爲非常不滿。一致意見擁護李秀美當婦代會主任。最後，在羣衆的贊同下，區婦聯也恢復了李秀美的職務，並進行了公開檢討。劉桂秋也檢討了以封建思想對待男女問題的不對。民兵劉方喜、劉瑞代等幾個人被開除了。劉宗孟和李秀美到區上辦理了結婚手續。

九月九日那天，劉宗孟和李秀美結婚了。從清晨起，識字班、學校的學生，扭着秧歌打着花鼓，去參加婚禮。全鄉的幹部及祖陽二、三里路的蘇家及鄭莊的男女青年也都趕來參加。這天參加婚禮的，共達四百人。

劉宗孟和李秀美結婚的事轟動了全鄉，給青年男女們作了榜樣。東李村南山藥園的工人，在劉宗孟李秀美結婚以後，有四對青年男女公開戀愛。他們都說：「我們要堅決向封建思想鬥爭，執行婚姻法。只有婚姻自主，家庭才能和睦團結，搞好生產。」（吳亮亭）

東北人民政府工業部

本鉄 商標

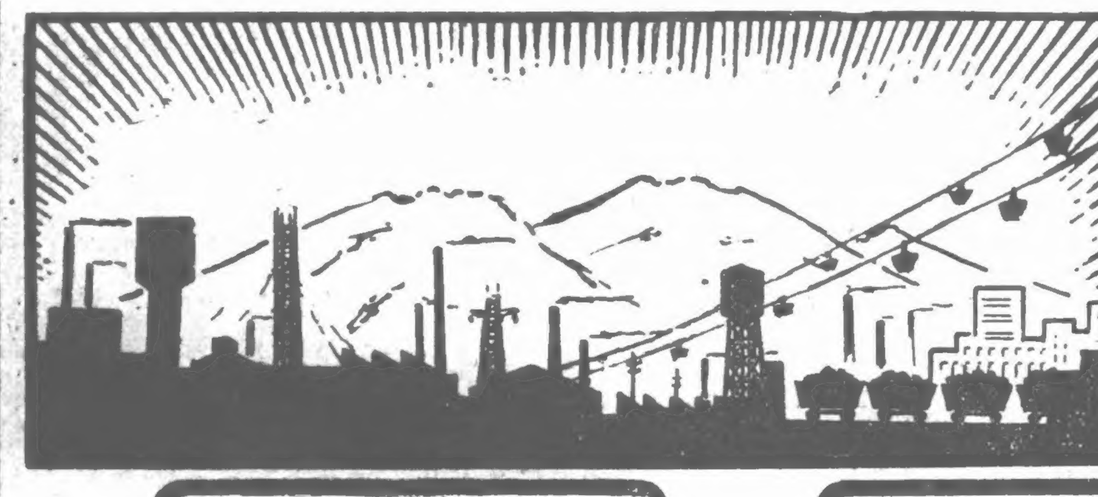

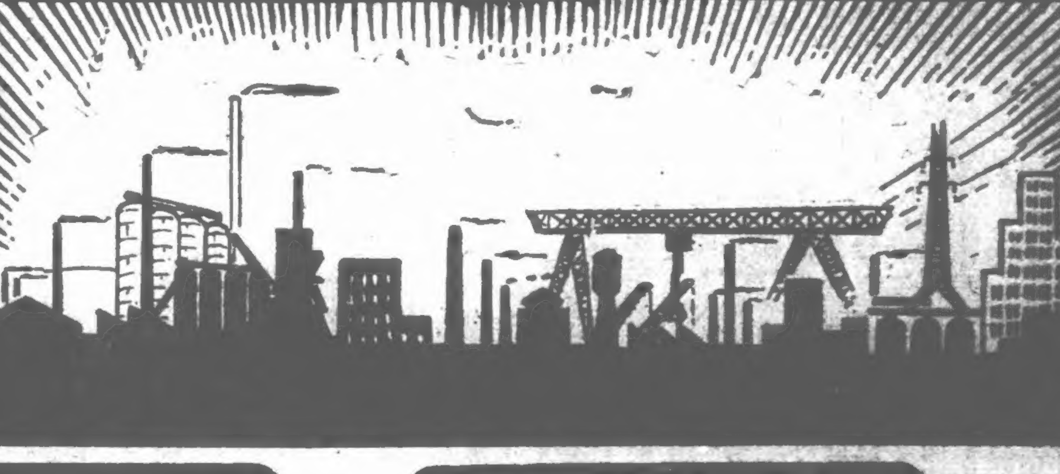

本溪煤鉄公司

擴大交流發展生產充實抗美援朝力量

慶祝華北區城鄉物資交流展覽會勝利開幕

銼刀

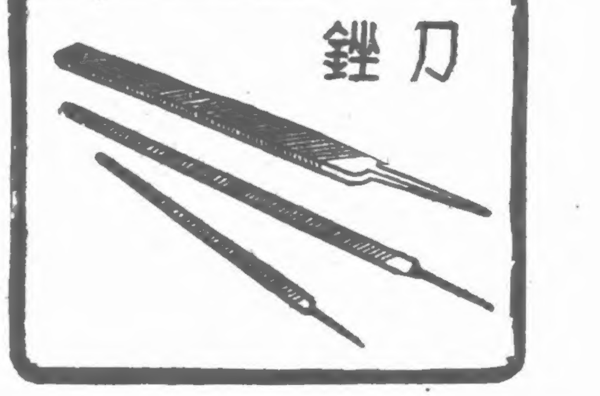

五吨電炉炉盖矽磚

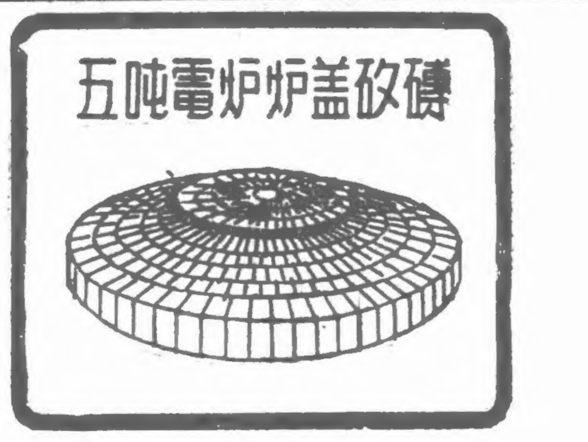

耐火磚

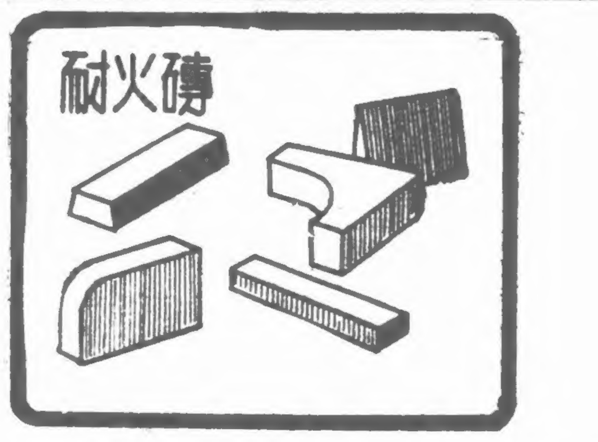

耐火磚

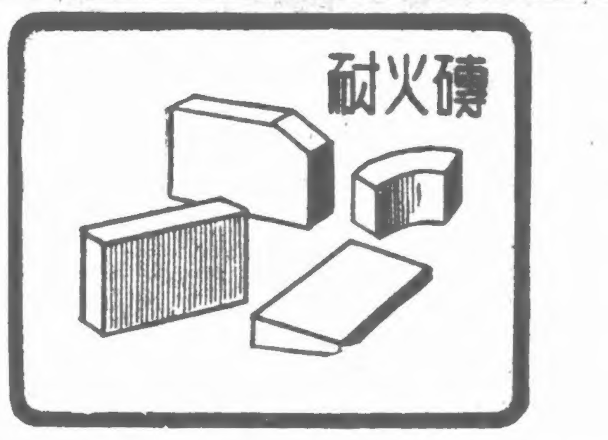

萘蒽

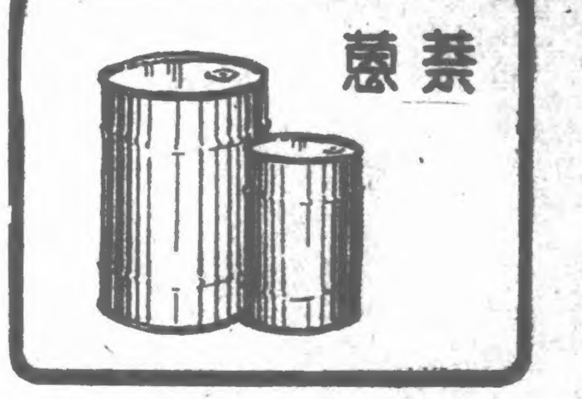

耐火材料：粘土火磚 矽石火磚 粘土火泥 矽石火泥

鋼類：各種銼刀

副產：蒽 萘

耐火材料種類：矽石火磚 半矽石磚 鎂鉻質磚 高鋁火磚 粘土火磚 各色火泥

各種粘土火磚化學成份及物理性質

種類＼成份及性質	氧化矽	氧化鋁	氧化鐵	氧化鎂	氧化鈣	灼熱減量
超級粘土火磚	47—50%	48—50%	1.5—2.5%	0.5%以下	0.5—1.0%	01—0.2%
特級粘土火磚	47—51%	46—48%	2—2.5%	0.5%以下	0.5—1.0%	
一級粘土火磚	47—52%	42—45%	2.0—3.0%	0.5%以下	0.5—1.0%	
二級粘土火磚	50—56%	35—42%	2.5—3.0%	0.5%以下	0.5—1.0%	
矽石火磚	93%以上	1—2%	2.6—1.2%	微量	1.5—3%	

物理性質

耐火度	氣孔率	眞比重	容積比重	荷重軟化	常溫耐壓
攝氏1750—1770度 SK34—35	15—20%	2·75—2·80	2·2	攝氏1430—1600度 (2Kg/cm2)	
攝氏1750度 SK34	21—22%	2·7—2·8	2·1—2·15		200Kg/cm2
攝氏1730度 SK33	22—25%		2·0—2·1		200Kg/cm2
攝氏1710度 SK32	23—26%		1·9—2·1		150Kg/cm2
攝氏1710—1730度 SK32—33	23—27%	2·33—2·38	1·7—1·8	1650度 (2Kg/cm2)	

品名	規格暫定	用途
粗蒽	含純蒽 >30 %	陰丹士林染料原料
粗萘	含純萘 >50 %	衛生球及染料原料

銼刀說明書

1.特徵：本廠選用電爐產的炭素工具鋼含炭在1·0%——1·3%間·
2.種類：粗，中，細，油，方銼，平銼，圓銼，半圓銼，三角銼數種·
3.平均硬度：平均硬度尖部49·根部65·中部65·把部30·（Shore硬度計）·
4.包裝法：不論方銼，圓銼，平銼，半圓銼，三角銼，均以六把用油紙包紮裝入特製盒內盒外註明種類尺寸封固之，每大箱裝144 把，即24盒，故買者點數較爲便利·
5·尺寸：每種銼有4吋，6吋，8吋，10吋，12吋，14吋，16吋·

銼齒尺度

10㎜間之條數

種類	100上目	100下目	150上目	150下目	200上目	200下目	250上目	250下目	300上目	300下目	350上目	350下目	400上目	400下目	角度上目	角度下目
粗	14	12	12	10	10	8	9	8	8	7	7	6	6	5	70	
中	19	16	17	14	15	12	13	11	11	9	10	8	9	8	72	50
細	28	23	25	20	22	18	19	16	17	14	15	12	14	12	75	
油	45	36	38	31	34	28	30	24	26	21	23	19	21	27	80	

各地聯絡處

上海：東北工業部上海營運處 東湖路五十一號 電話：六八二六〇 電報掛號一二〇〇〇

天津：東北工業部天津營運處 鎮南道九十八號 電話：三〇九〇七 電報掛號一二八八

瀋陽：本溪煤鐵公司辦事處 南市區十一緯路二二〇號 電話：二五一五三 電報掛號三三〇五

各地經銷處

本溪：東北本溪市本溪煤鐵公司經理處業務科 長途電話 電報掛號 四六 四八九 四二 分機 十二號 三三號 十九號 電話總機 三五一 三一四

各地：中國工業器材公司經銷

天寶：姜鐵麟 領導 青年京劇團 楊逸梅 今晚助演 金飾登台 ... 早場 新大名府 今日夜場 武松

燕樂：特請天津市曲藝工作團領導 小綵舞 早 鬧江州 晚 連環計 花馬石 五貫三立 王楊王

天桂：前進劇社 王秋 花月仙 ... 今日早 十姐妹 今日晚 牧羊圈 ... 合作 南書

昇平：正風劇社 六歲紅翠霞小君 新 蓮 觀衆要求再演 古裝神話劇 ★今天早晚★ 相思樹

中國大戲院：主演姓名爲要員序劃 現售對號入座票已 中國戲曲研究院京劇實驗工作團第一團演出 江世玉 李元瑞 李幼春 李金泉 李世霖 袁世春 孫盛海 高盛武 婁振虹 張盛奎 黃玉利 葉盛華 葉德章 駱鴻林 閻世年 [illegible] 今日日場 江關 沖霄樓 網陣 銅 今日夜場 全部 將相和 新宇宙鋒 明日夜場 紅娘 牛皋招親 函頓 三岔口 重演 後日夜場 豆汁記 野豬林 函頓軍演 票價由五千元起至一萬八千元

天津市工人文工團公演四幕話劇 在新事物的面前 時間：每晚七時半（準時開幕） 地點：第一新華影劇院 今日至廿一日售票 ... 廿一日以後售票 ...（電話5.2356）

莫斯科 大光明 華安 河北 美琪 光明 今天六院同映 200 400 600 800 ... 全部東影翻譯華語對白片 歡迎團體 海鷹號遇難記 購票訂座 ...

教育童話片 寶盒 仙笛 華語對白片

和平 上權仙 2.00 5.15 8.45 2.30 5.30 8.30 ... 今天 ... 明天 ...

北洋 國光 平安 亞洲 天津 華北 ... 普天同慶 ... 武裝部隊 羣衆行列 ...

青年會 和平 大地重光 ...